

**บรรณานุกรม**

## บรรณานุกรม

สารอนุรักษ์. (2534) *พลังงาน*, 3 (19) , หน้า 4-5.

สารอนุรักษ์พลังงาน. (2534-25635) *แนวทางการพัฒนาพลังงานในช่วงแผนฯ 7, 4* (20-21) , หน้า 6-7.

กรมพัฒนาและ ส่งเสริมพลังงาน. (2543) *รายงานพลังงานของประเทศไทย 2543*. กรุงเทพฯ: กรมพัฒนาและส่งเสริมพลังงาน

กองประชาสัมพันธ์การไฟฟ้าส่วนภูมิภาค.(2550) *สายใจไฟฟ้า*

Stein, Benjamin; Reynold, John S.; McGuinness. William J. (1992). *Mechanical and Electrical Equipment for Building, 7<sup>th</sup>*. New york:John Wiley&sons,Inc.

วัลลภา อยู่ทอง. (2553). ประหยัดพลังงานในสถานที่ทำงาน. *วารสารศูนย์วิจัยและพัฒนา อาชีวศึกษา 5 เกษตรและเทคโนโลยี*, 3 (13), หน้า 44-48.

บรรพต ประภาศิริ. (2542) *การประหยัดพลังงานของระบบปรับอากาศโดยใช้ตัวควบคุมอุณหภูมิ และการบำรุงรักษาเบื้องต้น*. วิทยานิพนธ์วิทยาศาตรมหาบัณฑิต สาขาวิชาเทคโนโลยีการจัดการพลังงาน,คณะพลังงานและวัสดุ มหาวิทยาลัยเทคโนโลยีพระจอมเกล้าธนบุรี

**ภาคผนวก**

## ภาคผนวก

ภาพที่ 13 รูปอาคารเล่าเป็งง่วน



ชั้น 32 - ชั้น 11 พื้นที่เช่า

ชั้น 11 - ชั้น 2 พื้นที่ลานจอดรถ

ชั้น 1 LOBBY

ภาพที่ 13 รูปอาคารที่แสดงลักษณะ โครงสร้างอาคารบอกชั้นพื้นที่เช่า ชั้นลานจอดรถ

ชั้นล็อบบี้

ภาพที่ 14 แบบแปลนพื้นที่ชั้นใต้ดิน

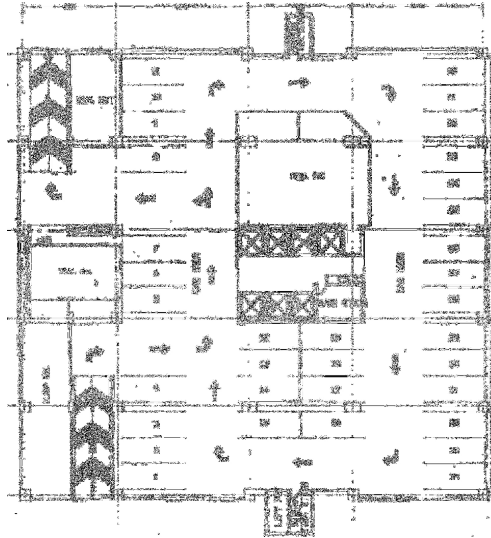

ภาพที่ 15 แบบแปลนพื้นที่ชั้นลอยบี

ชั้นลอยบี  
 ภาพแสดงตำแหน่งติดตั้ง AIR HANDLING UNIT และบริเวณพื้นที่จ่ายความเย็น

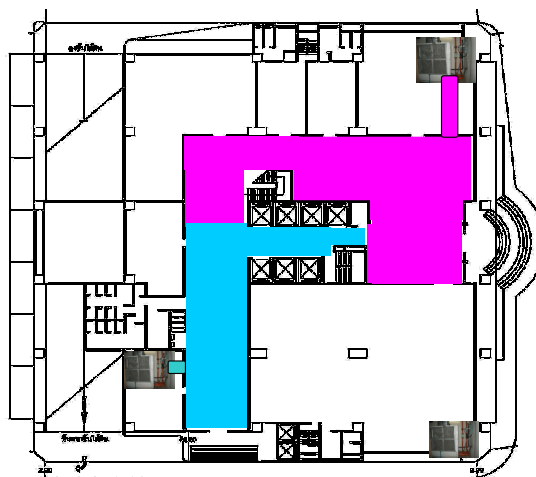

- พื้นที่สีส้ม บริเวณพื้นที่จ่ายลมเย็นของ AIR HANDLING UNIT ด้านทิศเหนือ
- พื้นที่สีฟ้า บริเวณพื้นที่จ่ายลมเย็นของ AIR HANDLING UNIT ด้านทิศใต้

ภาพที่ 16 แบบแปลนพื้นที่สำนักงานและพื้นที่ลานจอดรถชั้น 2

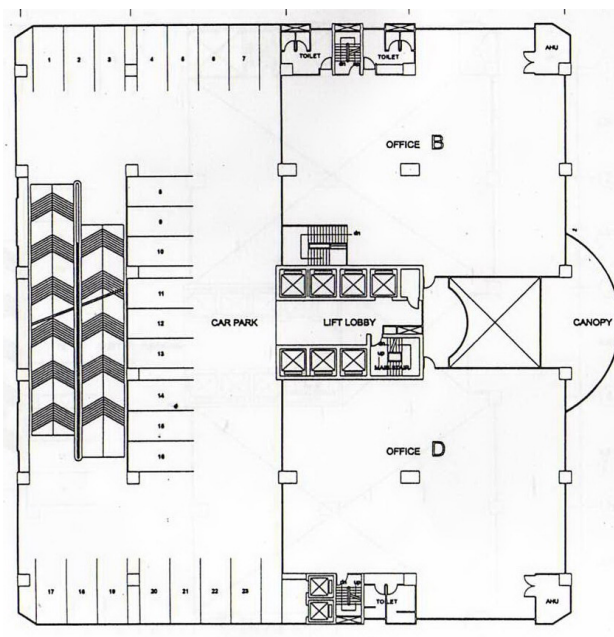

ภาพที่ 17 แบบแปลนพื้นที่ลานจอดรถชั้น 3

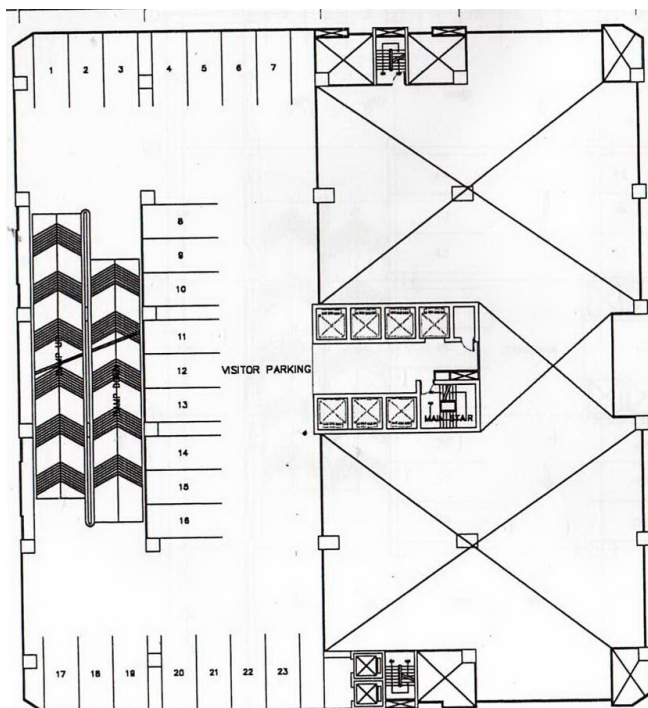

ภาพที่ 18 แบบแปลนพื้นที่ลานจอดรถชั้น 4 – ชั้น 6

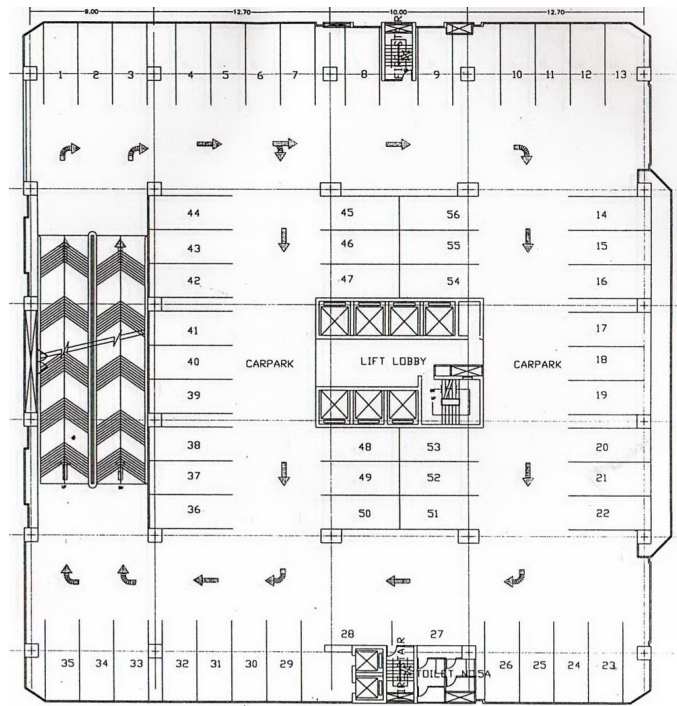

ภาพที่ 19 แบบแปลนพื้นที่ลานจอดรถชั้น 7 – ชั้น 10

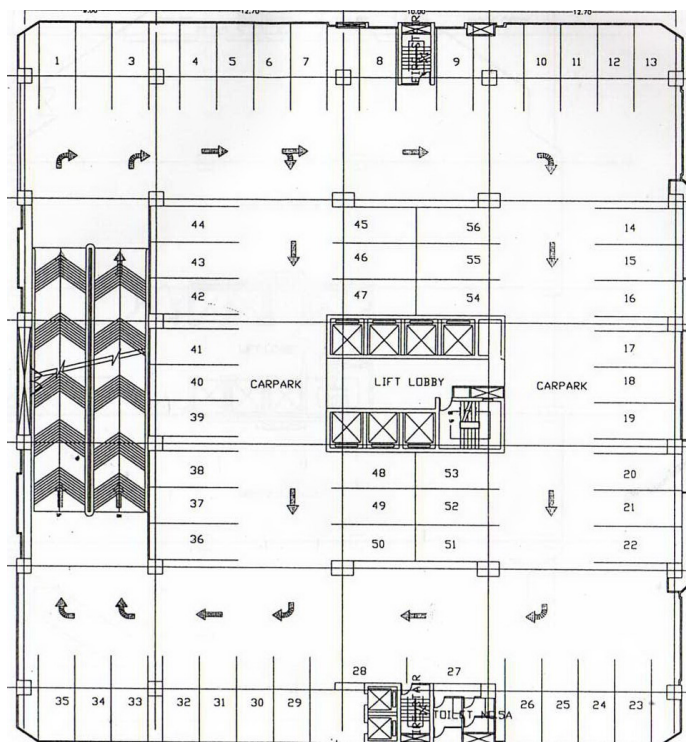

ภาพที่ 20 แบบแปลนพื้นที่ชั้น 11

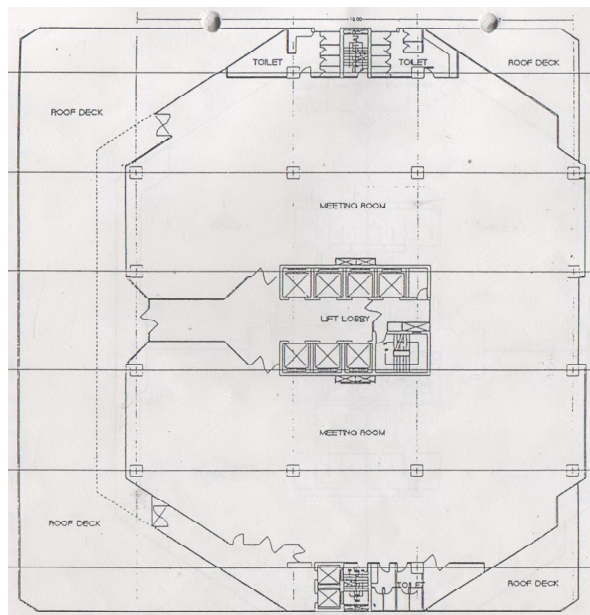

ภาพที่ 21 แบบแปลนพื้นที่ชั้น 12

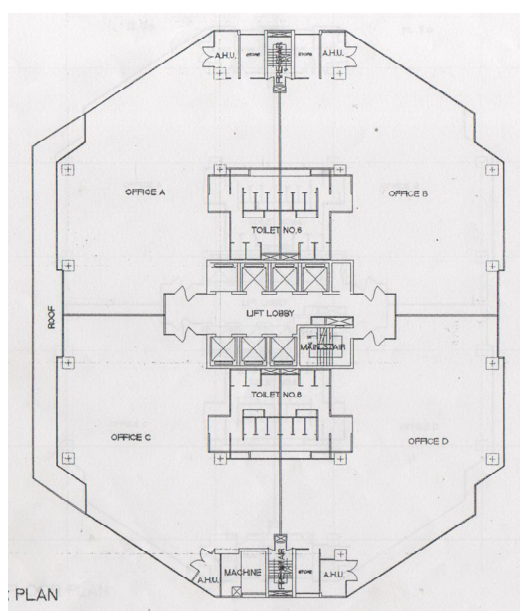



ภาพที่ 22 แบบแปลนพื้นที่ชั้น AA - 29

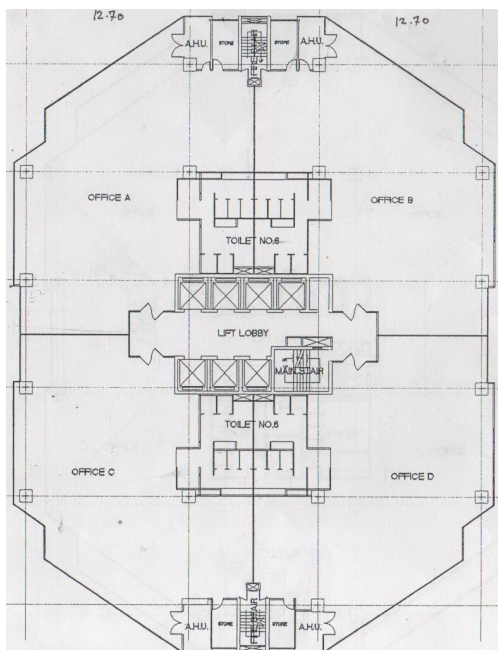

ภาพที่ 23 แบบแปลนพื้นที่ชั้น 30

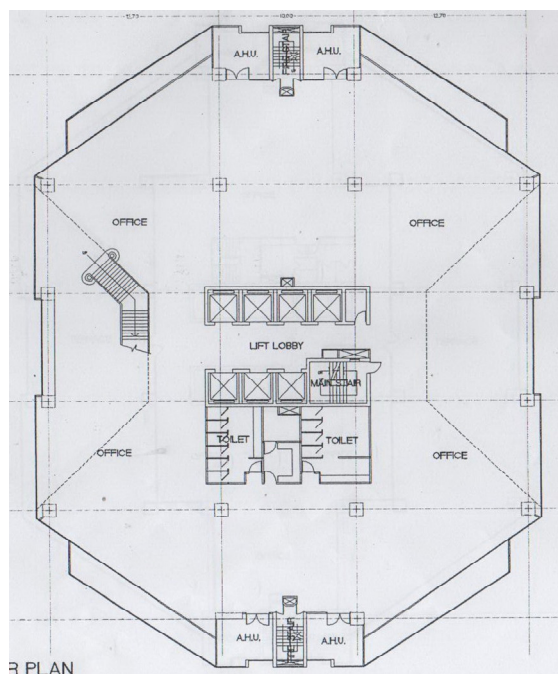

ภาพที่ 24 แบบแปลนพื้นที่ชั้น 31

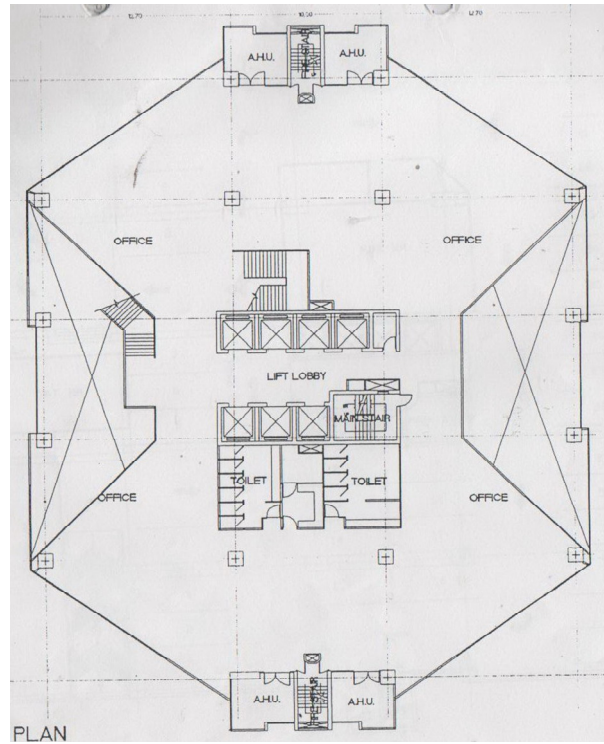

ภาพที่ 25 แบบแปลนพื้นที่ชั้น 32

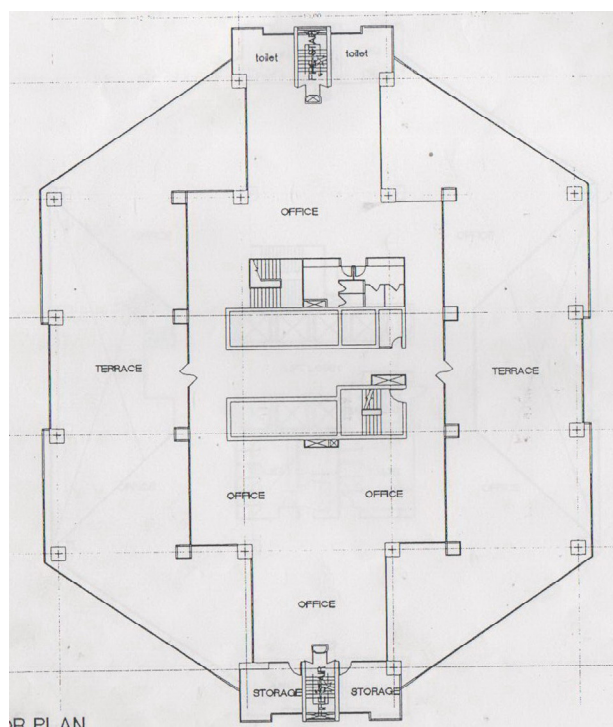

ภาพที่ 26 ใบบันทึกการตรวจเช็ค CONDENSER PUMP และ AIR HANDLING UNIT

ใบบันทึกการตรวจเช็ค CONDENSER PUMP และ AIR HANDLING UNIT



ใบบันทึกการตรวจเช็ค  
CONDENSER PUMP  
โครงการ อาคารเจ้าเป้งจัน

เครื่องเลขที่ \_\_\_\_\_ วันที่ตรวจเช็ค / / เวลาที่ตรวจเช็ค \_\_\_\_\_

\*ตรวจสอบสภาพเครื่องจักรอุปกรณ์ตามรายการตรวจเช็คที่กำหนดไว้ในใบกำหนดการ

รอบสัปดาห์  รอบ 1 เดือน  รอบ 3 เดือน  รอบ 6 เดือน

รายการตรวจเช็ค	สภาพเครื่องจักรอุปกรณ์		อาการผิดปกติที่พบ	ลงบันทึกการแก้ไข
	ปกติ	ไม่ปกติ		
1 ตรวจเช็คความสะอาดบริเวณที่ติดตั้ง				
2 ตรวจเช็คคู่มือของชุดสถานีไฟ				
3 ตรวจเช็ค R.....S.....T.....Amp.				
4 ตรวจสอบ R-S.....S-T.....T-R.....Volt				
5 ตรวจเช็คสายวัด				
6 ตรวจเช็คสภาพของ Mechanical seal				
7 ตรวจเช็คสภาพ Flexible และรอยรั่วซึม				
8 ตรวจเช็ค Strainer และรอยรั่วซึม				
9 ตรวจเช็คแรงดันในถังน้ำ 250 PSI				
10 ตรวจสอบความสะอาด Strainer				
11 ตรวจเช็ค Alignment ของ pump และ motor				
12 เช็คจอร์มิเตอร์ของ Motor และ Pump				
13 ตรวจเช็คเสียงและการสั่นสะเทือนขณะเครื่องทำงาน				
14 ตรวจเช็คบันทึกสภาพทั่วไป				

หมายเหตุ: \_\_\_\_\_

ตรวจเช็คโดย \_\_\_\_\_ (ช่างเทคนิค 1)  
( \_\_\_\_\_ )  
วันที่ / /

ตรวจเช็คโดย \_\_\_\_\_ (ช่างเทคนิค 2)  
( \_\_\_\_\_ )  
วันที่ / /

ตรวจสอบโดย \_\_\_\_\_ (หัวหน้าช่างประจำโครงการ)  
วันที่ / /

พบชมโดย \_\_\_\_\_ (ผู้จัดการโครงการ)  
วันที่ / /



ใบบันทึกการตรวจเช็ค  
AIR HANDLING UNIT  
โครงการ อาคารเจ้าเป้งจัน

เครื่องเลขที่ \_\_\_\_\_ วันที่ตรวจเช็ค / / เวลาที่ตรวจเช็ค \_\_\_\_\_

\*ตรวจสอบสภาพเครื่องจักรอุปกรณ์ตามรายการตรวจเช็คที่กำหนดไว้ในใบกำหนดการ

รอบสัปดาห์  รอบ 1 เดือน  รอบ 3 เดือน  รอบ 6 เดือน  รอบ 1 ปี

รายการตรวจเช็ค	สภาพเครื่องจักรอุปกรณ์		อาการผิดปกติที่พบ	ลงบันทึกการแก้ไข
	ปกติ	ไม่ปกติ		
1 ตรวจสอบ AC Board จุดต่อสายต่างๆ				
2 ตรวจเช็คถังทำความสะอาด Filter				
3 ตรวจเช็ค Evaporator				
4 ตรวจเช็ค condensing tubes				
5 ทำความสะอาด condensing tubes เมื่อจำเป็น				
6 ตรวจสอบถังทำความสะอาด strainer และถาดรองน้ำทิ้ง				
7 ตรวจเช็คแผ่นน้ำเข้า-ออก				
8 ตรวจเช็คแผ่นคอนกรีต				
9 เช็คจอร์มิเตอร์เมื่อจำเป็น				
10 ตรวจเช็คสภาพแผงควบคุม				
11 ตรวจเช็ค blower motor				
12 ตรวจเช็ค control panel และระบบ protection unit				
13 ตรวจเช็คสภาพแผงการทำงานของ Compressor No. 1				
14 ตรวจเช็คค่า OVER LOAD SETTING.....AMP				
15 ตรวจสอบ R-S.....R-T.....T-R.....Volt				
16 ตรวจเช็ค R.....S.....T.....Amp.				
17 ตรวจสอบน้ำยา Low.....psf / Hi.....psi				
18 ตรวจเช็คสภาพแผงการทำงานของ Compressor No. 2				
19 ตรวจเช็คค่า OVER LOAD SETTING.....AMP				
20 ตรวจสอบ R-S.....R-T.....T-R.....Volt				
21 ตรวจเช็ค R.....S.....T.....Amp.				
22 ตรวจสอบน้ำยา Low.....psf / Hi.....psi				
23 ตรวจเช็คสภาพแผงการทำงานของ Compressor No. 3				
24 ตรวจเช็คค่า OVER LOAD SETTING.....AMP				
25 ตรวจสอบ R-S.....R-T.....T-R.....Volt				
26 ตรวจเช็ค R.....S.....T.....Amp.				
27 ตรวจสอบน้ำยา Low.....psf / Hi.....psi				
28 ตรวจสอบการทำงานของ Flow Switch				
29 ตรวจสอบการทำงานของ Motorized Valve				

ตรวจเช็คโดย \_\_\_\_\_ (ช่างเทคนิค 1)  
( \_\_\_\_\_ )  
วันที่ / /

ตรวจเช็คโดย \_\_\_\_\_ (ช่างเทคนิค 2)  
( \_\_\_\_\_ )  
วันที่ / /

ตรวจสอบโดย \_\_\_\_\_ (หัวหน้าช่างประจำโครงการ)  
( \_\_\_\_\_ )  
วันที่ / /

พบชมโดย \_\_\_\_\_ (ผู้จัดการโครงการ)  
( \_\_\_\_\_ )  
วันที่ / /

ภาพที่ 27 ค่ามาตรฐาน CONDENSER PUMP และ AIR HANDLING UNIT

ใบตรวจเช็คค่ามาตรฐานของ CONDENSER PUMP และ AIR HANDLING UNIT

113

### WATER PUMP START UP REPORT

PROJECT NAME : โครงการจัดซื้อ/ติดตั้งเครื่องปรับอากาศ  
 PROJECT NO. : 018-170 PUMP NO. : 05A98  
 TYPE OF PUMP : CONDENSATION PUMP LOCATION : 02 H.

EQUIPMENT DATA			
PUMP MFR.	: <u>FRAN</u>	TYPE	: <u>PERC</u>
MODEL	: <u>CPA</u>	SERIAL NO.	: <u>0201001/001A</u>
MOTOR MFR.	: <u>VBM</u>	TYPE	: <u>VTE030071/091</u>
MODEL	: <u>K1111A</u>	SERIAL NO.	: <u>17001/0001F</u>
COUPLING MFR.	: <u>-</u>	MODEL	: <u>-</u>
ISOLATOR MFR.	: <u>MASON</u>	MODEL	: <u>815-D-750</u> QUAN. <u>1</u>
POWER SUPPLY	: <u>230/1/50</u>	V./PH/HS FLA/HP/FR.	: <u>9.2/1/0/50</u>
MOTOR SPEED	: <u>1440</u>	RPM. PUMP SPEED	: <u>1450</u> RPM.
FLOW RATE	: <u>60</u>	GPM. HEAD : <u>150</u> FT. WG. : <u>150</u> PSIG.	
POWER INPUT	: <u>40/20</u>	HP/KW. EFFICIENCY	: <u>14</u>

**PRE START UP CHECKED**

<input type="checkbox"/> ISOLATOR LEVEL	<input type="checkbox"/> BEARING GREASING
<input checked="" type="checkbox"/> ROTATION	<input checked="" type="checkbox"/> ELECTRICAL WIRING
<input checked="" type="checkbox"/> CONTROL SEQUENCE	

**OPERATING DATA**

MOTOR INSULATION	: PH-PH <u>0/5</u>	PH-G <u>0/0</u>	M.OHMS.
SUPPLY VOLTAGE	: <u>230</u>	<u>1 330</u>	<u>1 500</u> VOLTS.
ACTUAL CURRENT	: <u>50</u>	<u>1 119</u>	<u>1 100</u> AMPS.
PUMP SPEED	: <u>1450</u>	RPM. STATIC PRESSURE	: <u>0</u> PSI.
WATER PRESSURE	: INLET <u>1</u>	PSIG. OR IN. HG. OUTLET	: <u>4.2</u> PSI.
APPROX. FLOW RATE	: <u>600</u>	GPM. AND EFFICIENCY	: <u>1</u>

START UP BY : gth 30/08/76 DATE : 01-8-76  
 PROJECT ENGINEER : \_\_\_\_\_ DATE : \_\_\_\_\_  
 INSTALLATION MANAGER : \_\_\_\_\_ DATE : \_\_\_\_\_

118

### PWC START UP REPORT

JOB NAME : โครงการจัดซื้อ/ติดตั้งเครื่องปรับอากาศ JOB NO. : 02A/12  
 ADDRESS : \_\_\_\_\_ TEL. : \_\_\_\_\_  
 CONTACT PERSON : นาย ก. ก. TEL. : \_\_\_\_\_

EQUIPMENT DATA			
UNIT MODEL	: <u>CUW-150</u>	S/N	: <u>111-7902</u>
POWER SUPPLY	: <u>230</u>	VOLT	: <u>3</u> PH. <u>50</u> Hz.
COMPRESSOR MAKE	: <u>DAIKIN</u>	MODEL	: <u>021500-160-501</u>
EVAPORATOR UNIT MODEL	: _____	S/N	: _____
MOTOR MAKE	: <u>DAIKIN</u>	MODEL	: <u>0203</u> S/N : <u>111-7902/176</u>
POWER SUPPLY	: <u>330</u>	VOLT	: <u>3</u> PH. <u>50</u> Hz.
FLA	: <u>2.6</u>	HP.	: <u>1.44</u> RPM.
PULLEY MOTOR SIZE	: <u>160/120</u>	PULLEY BLOWER SIZE	: <u>01</u>
BLT SECT	: <u>1/10 1/2</u>	SIZE	: <u>0</u> QTY.

**OPERATING DATA**

POWER SUPPLY	: <u>330</u>	VOLT	: <u>3</u> PH. <u>50</u> Hz.
COMPRESSOR RUNNING CURRENT	: <u>01/05/16 1/16 07/00/15 1/17 03/13/15 2/16</u>	AMPS.	
EVAPORATOR RUNNING CURRENT	: <u>01 3.2</u>	<u>02 3.0</u>	<u>03 3.7</u> AMPS.
REFRIGERANT PRESS. HI.	: <u>250/50/25</u>	PSIG. LO.	: <u>70/30/12</u> PSIG.
OIL PRESSURE	: <u>20/30/4</u>	PSIG.	
ROOM TEMP.	: <u>21/18</u>	*FDB/*FMB	
PRESSURE WATER IN	: <u>140</u>	PSIG. PRESSURE WATER OUT	: <u>02</u> PSIG.
TEMP. WATER IN	: <u>39</u>	*F. TEMP. WATER OUT	: <u>92</u> *F

DATA BY : gth 30/08/76 TECHNICIAN DATE : 01-8-76  
 APPROVED BY : \_\_\_\_\_ ENGINEER DATE : \_\_\_\_\_

ภาพที่ 28 ภาพแสดงวงจร AIR HANDLING UNIT

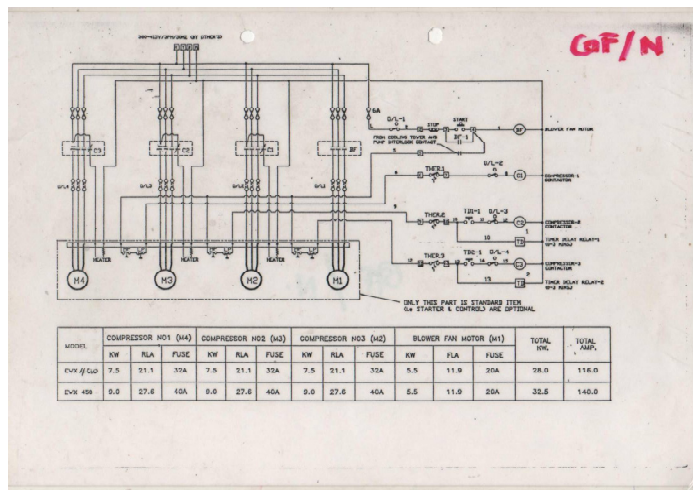

ตารางที่ 20 ตารางเปรียบเทียบอุณหภูมิองศาเซลเซียสและองศาฟาเรนไฮ

ตารางเทียบค่าอุณหภูมิองศาเซลเซียสและองศาฟาเรนไฮ

สูตร การคำนวณอุณหภูมิจากองศาฟาเรนไฮเป็นองศาเซลเซียส  $(F - 32) \times 5/9$

สูตร การคำนวณอุณหภูมิจากองศาเซลเซียสเป็นองศาฟาเรนไฮ  $(C \times 9/5) + 32$

องศา F	องศา C
82	27.78
81	27.23
80	26.67
79	26.12
78	25.56
77	25
76	24.45
75	23.89
74	23.34
73	22.78
72	22.23
71	21.67

ภาพที่ 29 ภาพแสดงเครื่องมือที่ใช้ในการวัดกระแส



### Specifications

AC A	200/600A
AC V	200/600V
$\Omega$	200 $\Omega$ buzzer sounds below 30 +20 $\Omega$
Conductor Size	33mm max.
Safety Standard	IEC61010-1 CAT. 600V IEC61010-2-031, IEC61010-2-032
Frequency Response	~ 45Hz-1kHz
Power Source	6F22(9V) X 1
Dimensions	208(L) X 91(W) X 40(D)mm
Weight	400g approx.

## ภาพที่ 30 ภาพแสดงเครื่องมือที่ใช้ในการวัดโวลท์

### เครื่องมือวัดค่า มัลติมิเตอร์



Rotary Switch Positions

Switch Position	Measurement Function
V~	AC voltage from 0.1 mV to 1000 V.
Hz	Frequency from 2 Hz to 99.99 kHz.
V-	DC voltage 1 mV to 1000 V.
Hz	Frequency from 2 Hz to 99.99 kHz.
mV-	DC mV 0.1 mV to 600 mV dc.
⊡	Temperature -40 °C to +400 °C -40 °F to +752 °F
Ω	Ohms from 0.1 Ω to 50 MΩ.
μF	Farads from 1 nF to 9999 μF.
⊡	2-kHz beeper turns on at <25 Ω and turns off at >250 Ω.
⊡	Diode test. Displays OL above ~2.4 V.
mA	AC or DC mA from 0.01 mA to 600 mA.
Hz	Frequency of AC mA 2 Hz to 99.99 kHz.
A	AC or DC A from 0.01 A to 10 A (20 A for 30 seconds). >10.00 display flashes. >20 A, OL is displayed.
Hz	Frequency of AC A to 99.99 kHz.

Note: AC voltage and current AC-coupled, true RMS, up to 1 kHz.

### FEATURES

True RMS voltage and current measurements	Temperature measurements (179)
0.09% basic accuracy (177, 179)	Min-max-average recording
6000 count resolution	Smoothing mode allows filtering of rapidly changing inputs
Digital display with analog bargraph and backlight (177, 179)	Easy battery exchange without opening the case
Manual and automatic ranging	Closed case calibration through front panel
Display Hold and Auto Hold	Ergonomic case with integrated protective holster
Frequency and capacitance measurements	EN61010-1 CAT III 1000V / CAT IV 600V
Resistance, continuity and diode measurements	Measures twice as fast as other multimeters

ภาพที่ 31 ขั้นตอนการดำเนินการอนุรักษ์พลังงานตามกฎหมาย

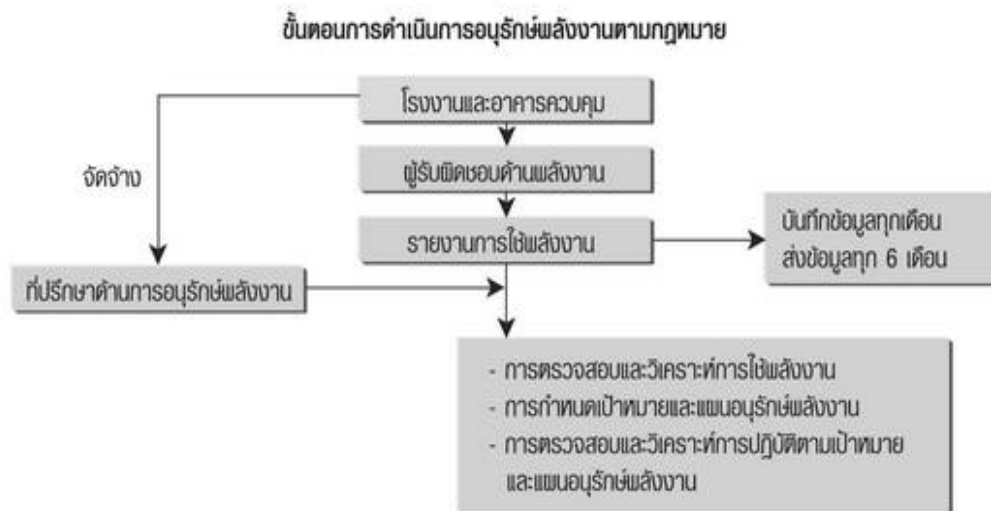

### พระราชบัญญัติการส่งเสริมการอนุรักษ์พลังงานพ.ศ. ๒๕๓๕

พระราชบัญญัติการส่งเสริมการอนุรักษ์พลังงานพ.ศ. ๒๕๓๕ ภูมิพลอดุลยเดช ป.ร.ให้ไว้ ณ วันที่ ๒๑ มีนาคม พ.ศ. ๒๕๓๕ เป็นปีที่ ๔๗ ในรัชกาลปัจจุบันพระบาทสมเด็จพระปรมินทรมหาภูมิพลอดุลยเดช มีพระบรมราชโองการโปรดเกล้าฯ ให้ประกาศว่าโดยที่เป็นการสมควรมีกฎหมายว่าด้วยการส่งเสริมการอนุรักษ์พลังงานจึงทรงพระกรุณาโปรดเกล้าฯ ให้ตราพระราชบัญญัติขึ้นไว้โดยคำแนะนำและยินยอมของสภานิติบัญญัติแห่งชาติ ทำหน้าที่รัฐสภา ดังต่อไปนี้

มาตรา ๑ พระราชบัญญัตินี้เรียกว่า “พระราชบัญญัติการส่งเสริมการอนุรักษ์พลังงานพ.ศ. ๒๕๓๕”

มาตรา ๒\* พระราชบัญญัตินี้ให้ใช้บังคับตั้งแต่วันถัดจากวันประกาศในราชกิจจานุเบกษา เป็นต้นไป \* [ร.ก.๒๕๓๕/๒๒/๑/๒ เมษายน ๒๕๓๕]

มาตรา ๓ ในพระราชบัญญัตินี้

“พลังงาน” หมายความว่า ความสามารถในการทำงานซึ่งมีอยู่ในตัวของสิ่งให้งานได้ ได้แก่ พลังงานหมุนเวียน และพลังงานสิ้นเปลือง และให้หมายความรวมถึงสิ่งให้งานได้ เช่น เชื้อเพลิง ความร้อนและไฟฟ้า เป็นต้น



“พลังงานหมุนเวียน” หมายความว่ารวมถึง พลังงานที่ได้จากไม้ ฟืน แกลบ กากอ้อย ชีวมวล น้ำ แสงอาทิตย์ ความร้อนใต้พิภพ ลม และคลื่น เป็นต้น

“พลังงานสิ้นเปลือง” หมายความว่ารวมถึง พลังงานที่ได้จากถ่านหิน หินน้ำมัน ทรายน้ำมัน น้ำมันดิบ น้ำมันเชื้อเพลิง ก๊าซธรรมชาติ และนิวเคลียร์ เป็นต้น

“เชื้อเพลิง” หมายความว่ารวมถึง ถ่านหิน หินน้ำมัน ทรายน้ำมัน น้ำมันเชื้อเพลิง ก๊าซธรรมชาติ ก๊าซเชื้อเพลิง เชื้อเพลิงสังเคราะห์ ฟืน ไม้ แกลบ กากอ้อย ขยะและสิ่งอื่นตามที่คณะกรรมการนโยบายพลังงานแห่งชาติกำหนดโดยประกาศในราชกิจจานุเบกษา

“น้ำมันเชื้อเพลิง” หมายความว่า ก๊าซ น้ำมันเบนซิน น้ำมันเชื้อเพลิงสำหรับเครื่องบิน น้ำมันก๊าด น้ำมันดีเซล น้ำมันเตา น้ำมันอื่น ๆ ที่คล้ายกับน้ำมันที่ได้ออกชื่อมาแล้วและผลิตภัณฑ์ปิโตรเลียมอื่นตามที่คณะกรรมการนโยบายพลังงานแห่งชาติกำหนดโดยประกาศในราชกิจจานุเบกษา

“ก๊าซ” หมายความว่า ก๊าซปิโตรเลียมเหลวที่ใช้เป็นก๊าซหุงต้มหรือก๊าซไฮโดรคาร์บอนเหลว ซึ่งได้แก่ โพรเพน โพรปีลีน นอร์มัลบิวเทน ไอโซ-บิวเทน หรือบิวทีลีนส์ อย่างใดอย่างหนึ่งหรือหลายอย่างรวมกันเป็นส่วนใหญ่

“โรงกลั่น” หมายความว่า โรงกลั่นน้ำมันเชื้อเพลิง สถานที่ผลิตและจำหน่ายน้ำมันเชื้อเพลิง และหมายความว่ารวมถึงโรงแยกก๊าซและโรงงานอุตสาหกรรมเคมีปิโตรเลียมและสารละลายด้วย

“คณะกรรมการนโยบายพลังงานแห่งชาติ” หมายความว่า คณะกรรมการนโยบายพลังงานแห่งชาติตามกฎหมายว่าด้วยคณะกรรมการนโยบายพลังงานแห่งชาติ

“อนุรักษ์พลังงาน” หมายความว่า ผลิตและใช้พลังงานอย่างมีประสิทธิภาพและประหยัด

“ตรวจสอบ” หมายความว่า ดำรวจ ตรวจสอบ และเก็บข้อมูล

“โรงงาน” หมายความว่า โรงงานตามกฎหมายว่าด้วยโรงงาน

“เจ้าของโรงงาน” หมายความว่ารวมถึงผู้รับผิดชอบในการบริหารโรงงานด้วย

“อาคาร” หมายความว่า อาคารตามกฎหมายว่าด้วยการควบคุมอาคาร

“เจ้าของอาคาร” หมายความว่ารวมถึงบุคคลอื่นซึ่งครอบครองอาคารด้วย

“กองทุน” หมายความว่า กองทุนเพื่อส่งเสริมการอนุรักษ์พลังงาน

“คณะกรรมการกองทุน” หมายความว่า คณะกรรมการกองทุนเพื่อส่งเสริมการอนุรักษ์พลังงาน

“พนักงานเจ้าหน้าที่” หมายความว่า ผู้ซึ่งรัฐมนตรีแต่งตั้งให้ปฏิบัติการตามพระราชบัญญัตินี้

“อธิบดี” หมายความว่า อธิบดีกรมพัฒนาและส่งเสริมพลังงานหรือผู้ซึ่งอธิบดีกรมพัฒนาและส่งเสริมพลังงานมอบหมาย

“รัฐมนตรี” หมายความว่า รัฐมนตรีว่าการกระทรวงวิทยาศาสตร์ เทคโนโลยีและการพลังงาน มาตรา ๔ เพื่อประโยชน์ในการส่งเสริมการอนุรักษ์พลังงานตามพระราชบัญญัตินี้ ให้ คณะกรรมการนโยบายพลังงานแห่งชาติมีอำนาจหน้าที่ดังต่อไปนี้

- (๑) เสนอนโยบาย เป้าหมาย หรือมาตรการเกี่ยวกับการอนุรักษ์พลังงานต่อคณะรัฐมนตรี
- (๒) เสนอต่อคณะรัฐมนตรีในการออกพระราชกฤษฎีกาตามมาตรา ๘ และมาตรา ๑๘
- (๓) ให้คำแนะนำในการออกกฎกระทรวงตามมาตรา ๕ มาตรา ๑๑ มาตรา ๑๕ และมาตรา ๒๑
- (๔) กำหนดแนวทาง หลักเกณฑ์ เงื่อนไข และลำดับความสำคัญของการใช้จ่ายเงินกองทุนตามมาตรา ๒๘ (๑)
- (๕) กำหนดชนิดของน้ำมันเชื้อเพลิงที่ไม่ต้องส่งเงินเข้ากองทุนตามมาตรา ๒๘
- (๖) กำหนดอัตราการส่งเงินเข้ากองทุนสำหรับน้ำมันเชื้อเพลิงตามมาตรา ๓๕ มาตรา ๓๖ และมาตรา ๓๗
- (๗) ให้ความเห็นชอบอัตราค่าธรรมเนียมพิเศษตามมาตรา ๔๑
- (๘) กำหนดแนวทาง หลักเกณฑ์ และเงื่อนไขการให้การส่งเสริมและช่วยเหลือแก่โรงงาน อาคาร ผู้ผลิตหรือผู้จำหน่ายเครื่องจักรหรืออุปกรณ์ที่มีประสิทธิภาพสูง และผู้ผลิตหรือผู้จำหน่ายวัสดุเพื่อใช้ในการอนุรักษ์พลังงานตามมาตรา ๔๐
- (๙) ปฏิบัติการอื่นใดตามที่กำหนดไว้ในพระราชบัญญัตินี้การกำหนดตาม (๕) และ (๖) ให้ประกาศในราชกิจจานุเบกษา

มาตรา ๕ หนังสือหรือคำสั่งที่มีถึงบุคคลใดเพื่อปฏิบัติการตามพระราชบัญญัตินี้ ให้ เจ้าหน้าที่นำส่งในระหว่างเวลาพระอาทิตย์ขึ้นและพระอาทิตย์ตก หรือในเวลาทำการของบุคคลนั้น หรือส่งโดยทางไปรษณีย์ลงทะเบียนในกรณีที่ไม่สามารถจะส่งตามวิธีดังกล่าวในวรรคหนึ่งด้วยเหตุใดๆ ให้ส่งโดยวิธีปิดหนังสือหรือคำสั่งไว้ในที่ที่เห็นได้ง่าย ณ ที่อยู่ สำนักงาน หรือบ้านที่บุคคลนั้นมีชื่ออยู่ในทะเบียนบ้านตามกฎหมายว่าด้วยการทะเบียนราษฎรครั้งสุดท้าย หรือจะโฆษณาข้อความย่อในหนังสือพิมพ์ที่จำหน่ายเป็นปกติในท้องถิ่นนั้นก็ได้เมื่อได้ส่งตามวิธีดังกล่าวในวรรคและเวลาได้ล่วงพ้นไปเจ็ดวันแล้ว ให้ถือว่าบุคคลนั้นได้รับหนังสือหรือคำสั่งนั้นแล้ว

มาตรา ๖ ให้นายกรัฐมนตรี รัฐมนตรีว่าการกระทรวงวิทยาศาสตร์ เทคโนโลยีและการพลังงาน รัฐมนตรีว่าการกระทรวงอุตสาหกรรม รัฐมนตรีว่าการกระทรวงการคลัง และ รัฐมนตรีว่าการกระทรวงมหาดไทยรักษาการตามพระราชบัญญัตินี้ ทั้งนี้ ในส่วนที่เกี่ยวกับอำนาจหน้าที่ของตนรัฐมนตรีว่าการกระทรวงวิทยาศาสตร์ เทคโนโลยีและการพลังงานมีอำนาจแต่งตั้ง

พนักงานเจ้าหน้าที่ กับออกกฎกระทรวงและกำหนดกิจการอื่นเพื่อปฏิบัติการตามพระราชบัญญัตินี้ กฎกระทรวงนั้น เมื่อได้ประกาศในราชกิจจานุเบกษาแล้วให้ใช้บังคับได้

#### หมวด ๑

#### การอนุรักษ์พลังงานในโรงงาน

มาตรา ๗ การอนุรักษ์พลังงานในโรงงานได้แก่การดำเนินการอย่างใดอย่างหนึ่งดังต่อไปนี้

(๑) การปรับปรุงประสิทธิภาพของการเผาไหม้เชื้อเพลิง

(๒) การป้องกันการสูญเสียพลังงาน

(๓) การนำพลังงานที่เหลือจากการใช้แล้วกลับมาใช้ใหม่

(๔) การเปลี่ยนไปใช้พลังงานอีกประเภทหนึ่ง

(๕) การปรับปรุงการใช้ไฟฟ้าด้วยวิธีปรับปรุงตัวประกอบกำลังไฟฟ้า การลด

ความต้องการพลังไฟฟ้าสูงสุดในช่วงความต้องการใช้ไฟฟ้าสูงสุดของระบบการใช้อุปกรณ์ไฟฟ้า ให้เหมาะสมกับภาระและวิธีการอื่น

(๖) การใช้เครื่องจักรหรืออุปกรณ์ที่มีประสิทธิภาพสูงตลอดจนระบบควบคุมการทำงาน และวัสดุที่ช่วยในการอนุรักษ์พลังงาน

(๗) การอนุรักษ์พลังงานโดยวิธีอื่นตามที่กำหนดในกฎกระทรวง

มาตรา ๘ การกำหนดโรงงานประเภทใด ขนาด ปริมาณการใช้พลังงาน หรือวิธีการใช้พลังงานอย่างใดให้เป็นโรงงานควบคุม ให้ตราเป็นพระราชกฤษฎีกาพระราชกฤษฎีกาดังวรรคหนึ่งให้ใช้บังคับเมื่อพ้นกำหนดหนึ่งร้อยยี่สิบวันนับแต่วันประกาศในราชกิจจานุเบกษาโรงงานควบคุมแห่งใดใช้พลังงานต่ำกว่าขนาดหรือปริมาณที่กำหนดในพระราชกฤษฎีกาดังวรรคหนึ่ง และจะใช้พลังงานในระดับดังกล่าวต่อไปเป็นเวลาติดต่อกันไม่น้อยกว่าหกเดือน เจ้าของโรงงานควบคุมแห่งนั้นอาจแจ้งรายละเอียดพร้อมด้วยเหตุผลและมีคำขอให้อธิบดีผ่อนผันการที่ต้องปฏิบัติตามพระราชบัญญัตินี้ตลอดเวลาดังกล่าวได้ ในกรณีที่มีคำขอดังกล่าว ให้อธิบดีพิจารณาผ่อนผันหรือไม่ผ่อนผันและมีหนังสือแจ้งผลให้เจ้าของโรงงานควบคุมทราบโดยเร็ว

มาตรา ๙ เจ้าของโรงงานควบคุมต้องอนุรักษ์พลังงานตรวจสอบและวิเคราะห์การใช้พลังงานในโรงงานของตนให้เป็นไปตามมาตรฐาน หลักเกณฑ์และวิธีการที่กำหนดในกฎกระทรวง ที่รัฐมนตรีออกโดยคำแนะนำของคณะกรรมการนโยบายพลังงานแห่งชาติ

มาตรา ๑๐ ในกรณีที่มีเหตุอันสมควร อธิบดีมีอำนาจออกคำสั่งให้เจ้าของโรงงานควบคุมรายใดแจ้งข้อเท็จจริงเกี่ยวกับการใช้พลังงานเพื่อตรวจสอบให้การอนุรักษ์พลังงานเป็นไปตามมาตรฐานหลักเกณฑ์และวิธีการที่กำหนดในกฎกระทรวงที่ออกตามมาตรา ๙ และให้เจ้าของโรงงานควบคุมรายนั้นปฏิบัติตามภายในสามสิบวันนับแต่วันที่รับคำสั่งนั้น

มาตรา ๑๑ นอกจากที่บัญญัติไว้แล้วในมาตรา ๑๐ ให้เจ้าของโรงงานควบคุมมีหน้าที่ดังต่อไปนี้

(๑) จัดให้มีผู้รับผิดชอบด้านพลังงานซึ่งมีคุณสมบัติตามมาตรา ๑๑ อย่างน้อยหนึ่งคนประจำที่โรงงานควบคุมแต่ละแห่ง

(๒) ส่งข้อมูลเกี่ยวกับการผลิต การใช้พลังงานและการอนุรักษ์พลังงานให้แก่กรมพัฒนาและส่งเสริมพลังงาน ตามแบบและระยะเวลาที่กำหนดในกฎกระทรวง

(๓) จัดให้มีการบันทึกข้อมูลการใช้พลังงาน การติดตั้งหรือเปลี่ยนแปลงเครื่องจักรหรืออุปกรณ์ที่มีผลต่อการใช้พลังงานและการอนุรักษ์พลังงาน ทั้งนี้ ตามหลักเกณฑ์และวิธีการที่กำหนดในกฎกระทรวง

(๔) กำหนดเป้าหมายและแผนอนุรักษ์พลังงานของโรงงานควบคุมและส่งให้แก่กรมพัฒนาและส่งเสริมพลังงานตามหลักเกณฑ์ วิธีการและระยะเวลาที่กำหนดในกฎกระทรวง

(๕) ตรวจสอบและวิเคราะห์การปฏิบัติตามเป้าหมายและแผนอนุรักษ์พลังงาน ทั้งนี้ ตามหลักเกณฑ์ วิธีการและระยะเวลาที่กำหนดในกฎกระทรวงกฎกระทรวงตามมาตรา ๑๑ ให้รัฐมนตรีออกโดยคำแนะนำของคณะกรรมการนโยบายพลังงานแห่งชาติ

มาตรา ๑๒ เจ้าของโรงงานควบคุมต้องจัดให้มีผู้รับผิดชอบด้านพลังงานและแจ้งให้อธิบดีทราบภายในหนึ่งร้อยแปดสิบวันนับแต่วันที่พระราชกฤษฎีกากำหนดโรงงานควบคุมตามมาตรา ๘ ใช้บังคับ ในกรณีที่เป็นโรงงานควบคุมก่อนวันที่พระราชกฤษฎีกาที่ออกตามมาตรา ๘ ใช้บังคับ หรือนับแต่วันที่ เป็นโรงงานควบคุม ในกรณีที่เป็นโรงงานควบคุมในหรือหลังวันที่พระราชกฤษฎีกาที่ออกตามมาตรา ๘ ใช้บังคับ

(๑) เป็นผู้ได้รับประกาศนียบัตรวิชาชีพชั้นสูงและมีประสบการณ์การทำงานในโรงงานอย่างน้อยสามปี โดยมีผลงานด้านการอนุรักษ์พลังงานตามการรับรองของเจ้าของโรงงานควบคุม

(๒) เป็นผู้ได้รับปริญญาทางวิศวกรรมศาสตร์หรือทางวิทยาศาสตร์ โดยมีผลงานด้านการอนุรักษ์พลังงานตามการรับรองของเจ้าของโรงงานควบคุม

(๓) เป็นผู้สำเร็จการศึกษาระดับปริญญาโทหรือการศึกษาระดับปริญญาตรีที่มีวุฒิปริญญาตรีคล้ายคลึงกันที่กระทรวงวิทยาศาสตร์ เทคโนโลยีและการพลังงานจัดขึ้นหรือให้ความเห็นชอบการรับรองของเจ้าของโรงงานควบคุมตาม (๑) และ (๒) ให้เป็นไปตามแบบที่อธิบดีกำหนด

มาตรา ๑๔ ผู้รับผิดชอบด้านพลังงานมีหน้าที่ดังต่อไปนี้

(๑) บำรุงรักษาและตรวจสอบประสิทธิภาพของเครื่องจักรและอุปกรณ์ที่ใช้พลังงานเป็นระยะๆ

(๒) ปรับปรุงวิธีการใช้พลังงานให้เป็นไปตามหลักการอนุรักษ์พลังงาน

(๓) รับรองข้อมูลที่เจ้าของโรงงานควบคุมส่งให้แก่กรมพัฒนาและส่งเสริมพลังงานตามมาตรา ๑๑

(๔) ควบคุมดูแลการบันทึกข้อมูลตามมาตรา ๑๑ (๓) เพื่อให้พนักงานเจ้าหน้าที่ตรวจสอบได้และรับรองความถูกต้องของการบันทึกดังกล่าว

(๕) ช่วยเจ้าของโรงงานควบคุมในการกำหนดเป้าหมายและแผนอนุรักษ์พลังงานของโรงงานควบคุมตามมาตรา ๑๑ (๔)

(๖) รับรองผลการตรวจสอบหรือวิเคราะห์ตามมาตรา ๑๑ (๕)

(๗) ช่วยเจ้าของโรงงานควบคุมปฏิบัติตามคำแนะนำของอธิบดีตามมาตรา ๑๖

มาตรา ๑๕ เจ้าของโรงงานควบคุมต้องเก็บรักษาสถิติข้อมูลตามมาตรา ๑๑ (๓) ไว้ประจำ ณ โรงงานควบคุมเป็นเวลาไม่น้อยกว่าห้าปี เพื่อประโยชน์ในการใช้งานและในการตรวจสอบของพนักงานเจ้าหน้าที่

มาตรา ๑๖ เป้าหมายและแผนอนุรักษ์พลังงานตามมาตรา ๑๑ (๔) ที่เจ้าของโรงงานควบคุมต้องส่งให้แก่กรมพัฒนาและส่งเสริมพลังงาน ให้มีรายละเอียดแสดงถึงแผนการดำเนินการของโรงงานควบคุมที่จะให้การอนุรักษ์พลังงานในโรงงานบรรลุสู่มาตรฐาน หลักเกณฑ์และวิธีการที่กำหนดในกฎกระทรวงที่ออกตามมาตรา ๕ ถ้าอธิบดีเห็นว่าเป้าหมายและแผนอนุรักษ์พลังงานดังกล่าวไม่ถูกต้อง ให้อธิบดีมีหน้าที่ให้คำแนะนำเพื่อให้เจ้าของโรงงานควบคุมแก้ไขให้ถูกต้องตามวรรคหนึ่ง รวมทั้งติดตามและเร่งรัดให้เจ้าของโรงงานควบคุมดำเนินการอนุรักษ์พลังงานเพื่อให้เป็นไปตามเป้าหมายและแผนการอนุรักษ์พลังงานที่ได้แก้ไขแล้ว

## หมวด ๒

### การอนุรักษ์พลังงานในอาคาร

มาตรา ๑๗ การอนุรักษ์พลังงานในอาคารได้แก่การดำเนินการอย่างใดอย่างหนึ่งดังต่อไปนี้

(๑) การลดความร้อนจากแสงอาทิตย์ที่เข้ามาในอาคาร

(๒) การปรับอากาศอย่างมีประสิทธิภาพ รวมทั้งการรักษาอุณหภูมิภายในอาคารให้อยู่ในระดับที่เหมาะสม

(๓) การใช้วัสดุก่อสร้างอาคารที่จะช่วยอนุรักษ์พลังงาน ตลอดจนการแสดงคุณภาพของวัสดุก่อสร้างนั้นๆ

(๔) การใช้แสงสว่างในอาคารอย่างมีประสิทธิภาพ

(๕) การใช้และการติดตั้งเครื่องจักร อุปกรณ์ และวัสดุที่ก่อให้เกิดการอนุรักษ์พลังงานใน

อาคาร

(บ) การใช้ระบบควบคุมการทำงานของเครื่องจักรและอุปกรณ์

(ค) การอนุรักษ์พลังงานโดยวิธีอื่นตามที่กำหนดในกฎกระทรวง

มาตรา ๑๘ การกำหนดอาคารประเภทใด ขนาด ปริมาณการใช้พลังงานและวิธีการใช้พลังงานอย่างใดให้เป็นอาคารควบคุมให้ตราเป็นพระราชกฤษฎีกาให้นำมาตรา ๘ วรรคสองและวรรคสามมาใช้บังคับ โดยอนุโลม

มาตรา ๑๙ เพื่อประโยชน์ในการอนุรักษ์พลังงานในอาคารควบคุมให้รัฐมนตรีโดยคำแนะนำของคณะกรรมการนโยบายพลังงานแห่งชาติมีอำนาจออกกฎกระทรวงกำหนด

(๑) ค่าการถ่ายเทความร้อนรวมของอาคารและการใช้พลังงานในอาคาร

(๒) หลักเกณฑ์ วิธีการและเงื่อนไขการประเมินค่าการถ่ายเทความร้อนของวัสดุก่อสร้างอาคาร ค่าการถ่ายเทความร้อนรวมของอาคาร และการใช้พลังงานในอาคาร

(๓) มาตรฐานการปรับอากาศ การทำน้ำร้อนและการให้ความร้อนในอาคาร

มาตรา ๒๐ ในการออกกฎกระทรวงตามมาตรา ๑๙ ถ้าคณะกรรมการควบคุมอาคารตามกฎหมายว่าด้วยการควบคุมอาคารได้พิจารณาให้ความเห็นชอบที่จะนำมาใช้บังคับกับการควบคุมอาคารตามกฎหมายว่าด้วยการควบคุมอาคารด้วยแล้ว ให้ถือว่ากฎกระทรวงดังกล่าวมีผลเสมือนเป็นกฎกระทรวงที่ออกตามมาตรา ๘ แห่งพระราชบัญญัติควบคุมอาคาร พ.ศ. ๒๕๒๒ และให้บรรดาผู้มีอำนาจหน้าที่ตามกฎหมายว่าด้วยการควบคุมอาคารมีอำนาจหน้าที่ควบคุมดูแลให้การก่อสร้างหรือดัดแปลงอาคารเป็นไปตามกฎกระทรวงดังกล่าว และในกรณีเช่นว่านี้ แม้ว่าอาคารที่เข้าลักษณะเป็นอาคารควบคุมจะอยู่ในท้องที่ที่ยังมิได้มีพระราชกฤษฎีกาใช้บังคับกฎหมายว่าด้วยการควบคุมอาคารก็ตาม ให้ถือว่าอยู่ในบังคับแห่งกฎหมายว่าด้วยการควบคุมอาคารด้วย ทั้งนี้ เฉพาะในขอบเขตที่เกี่ยวข้องเพื่อประโยชน์ในการปฏิบัติตามพระราชบัญญัตินี้

มาตรา ๒๑ เจ้าของอาคารควบคุมต้องอนุรักษ์พลังงาน ตรวจสอบและวิเคราะห์การใช้พลังงานในอาคารของตนให้เป็นไปตามมาตรฐาน หลักเกณฑ์และวิธีการที่กำหนดในกฎกระทรวงที่ออกตามมาตรา ๑๙ให้นำมาตรา ๑๐ มาใช้บังคับแก่เจ้าของอาคารควบคุมโดยอนุโลม

มาตรา ๒๒ให้นำมาตรา ๑๑ มาตรา ๑๒ มาตรา ๑๕ และมาตรา ๑๖ มาใช้บังคับแก่เจ้าของอาคารควบคุม และให้นำมาตรา ๑๓ และมาตรา ๑๔ มาใช้บังคับแก่ผู้รับผิดชอบด้านพลังงานของเจ้าของอาคารควบคุม แล้วแต่กรณี โดยอนุโลม

### หมวด ๓

การอนุรักษ์พลังงานในเครื่องจักร อุปกรณ์และส่งเสริมการใช้วัสดุเพื่ออนุรักษ์พลังงาน

มาตรา ๒๓ เพื่อประโยชน์ในการอนุรักษ์พลังงานในเครื่องจักรหรืออุปกรณ์และส่งเสริมการใช้วัสดุเพื่ออนุรักษ์พลังงาน ให้รัฐมนตรีโดยคำแนะนำของคณะกรรมการนโยบายพลังงานแห่งชาติ มีอำนาจออกกฎกระทรวงในเรื่องดังต่อไปนี้

(๑) กำหนดเครื่องจักรหรืออุปกรณ์ตามประเภท ขนาด ปริมาณการใช้พลังงานอัตราการสิ้นเปลืองพลังงานและประสิทธิภาพการใช้พลังงานอย่างไร เป็นเครื่องจักรหรืออุปกรณ์ที่มีประสิทธิภาพสูง

(๒) กำหนดวัสดุตามประเภท คุณภาพและมาตรฐานอย่างไร เป็นวัสดุเพื่อใช้ในการอนุรักษ์พลังงานผู้ผลิตและผู้จำหน่ายเครื่องจักรหรืออุปกรณ์ที่มีประสิทธิภาพสูงหรือวัสดุเพื่อใช้ในการอนุรักษ์พลังงานตามวรรคหนึ่งมีสิทธิขอรับการส่งเสริมและช่วยเหลือตามมาตรา ๔๐ ได้

#### หมวด ๔

##### กองทุนเพื่อส่งเสริมการอนุรักษ์พลังงาน

มาตรา ๒๔ ให้จัดตั้งกองทุนขึ้นกองทุนหนึ่งเรียกว่า “กองทุนเพื่อส่งเสริมการอนุรักษ์พลังงาน” ในกระทรวงการคลัง เพื่อใช้เป็นทุนหมุนเวียนและใช้จ่ายช่วยเหลือหรืออุดหนุนการดำเนินงานเกี่ยวกับการอนุรักษ์พลังงาน โดยประกอบด้วยเงินและทรัพย์สินดังต่อไปนี้

(๑) เงินที่โอนจากกองทุนน้ำมันเชื้อเพลิงตามกฎหมายว่าด้วยการแก้ไขและป้องกันภาวะการขาดแคลนน้ำมันเชื้อเพลิงตามจำนวนที่นายกรัฐมนตรีกำหนด

(๒) เงินที่ส่งตามมาตรา ๓๕ มาตรา ๓๖ และมาตรา ๓๗

(๓) เงินค่าธรรมเนียมพิเศษที่จัดเก็บตามมาตรา

(๔) เงินอุดหนุนจากรัฐบาลเป็นคราวๆ

(๕) เงินหรือทรัพย์สินอื่นที่ได้รับจากภาคเอกชนทั้งภายในและภายนอกประเทศรัฐบาลต่างประเทศหรือองค์การระหว่างประเทศ

(๖) เงินจากดอกผลและผลประโยชน์ใดๆ ที่เกิดจากกองทุนนี้ให้กระทรวงการคลังเก็บรักษาเงินและทรัพย์สินของกองทุนและดำเนินการเบิกจ่ายเงินกองทุนตามพระราชบัญญัตินี้

มาตรา ๒๕ เงินกองทุนให้ใช้เพื่อวัตถุประสงค์ดังต่อไปนี้

(๑) เป็นเงินหมุนเวียน เงินช่วยเหลือ หรือเงินอุดหนุนสำหรับการลงทุนและดำเนินงานในการอนุรักษ์พลังงานหรือการแก้ไขปัญหาสิ่งแวดล้อมจากการอนุรักษ์พลังงานของส่วนราชการหรือรัฐวิสาหกิจ

(๒) เป็นเงินหมุนเวียน เงินช่วยเหลือ หรือเงินอุดหนุนแก่เอกชนสำหรับการลงทุนและดำเนินงานในการอนุรักษ์พลังงานหรือเพื่อการแก้ไขปัญหาสิ่งแวดล้อมจากการอนุรักษ์พลังงาน

(๓) เป็นเงินช่วยเหลือหรือเงินอุดหนุนให้แก่ส่วนราชการ รัฐวิสาหกิจสถาบันการศึกษา หรือองค์กรเอกชนในเรื่องดังต่อไปนี้

(ก) โครงการทางด้านการอนุรักษ์พลังงานหรือโครงการที่เกี่ยวกับการป้องกันและแก้ไข ปัญหาสิ่งแวดล้อมจากการอนุรักษ์พลังงาน

(ข) การค้นคว้า วิจัย การศึกษาเกี่ยวกับการพัฒนา การส่งเสริมและการอนุรักษ์พลังงาน การป้องกันและแก้ไขปัญหามลพิษจากการอนุรักษ์พลังงานและเกี่ยวกับการกำหนดนโยบาย และวางแผนพลังงาน

(ค) โครงการสาธิต หรือ โครงการริเริ่มที่เกี่ยวกับการอนุรักษ์พลังงานหรือการป้องกันและ แก้ไขปัญหามลพิษจากการอนุรักษ์พลังงาน

(ง) การศึกษา การฝึกอบรม และการประชุมเกี่ยวกับพลังงาน

(จ) การโฆษณา การเผยแพร่ข้อมูล และการประชาสัมพันธ์เกี่ยวกับการพัฒนาการส่งเสริม การอนุรักษ์พลังงาน และการป้องกันและแก้ไขปัญหามลพิษจากการอนุรักษ์พลังงาน

(ฉ) เป็นค่าใช้จ่ายในการบริหารงานการส่งเสริมการอนุรักษ์พลังงานเพื่อให้เป็นไปตาม พระราชบัญญัตินี้

มาตรา ๒๖ องค์กรเอกชนที่มีสิทธิได้รับเงินช่วยเหลือหรือเงินอุดหนุนตามมาตรา ๒๕

(๓) ต้องมีฐานะเป็นนิติบุคคลตามกฎหมายไทยหรือกฎหมายต่างประเทศที่มีกิจกรรม เกี่ยวข้องโดยตรงกับการอนุรักษ์พลังงานหรือการป้องกันและแก้ไขปัญหามลพิษจากการ อนุรักษ์พลังงาน และมีได้มีวัตถุประสงค์ในทางสาธารณะหรือมุ่งคำหากำไรจากการประกอบกิจกรรม ดังกล่าว

มาตรา ๒๗ ให้มีคณะกรรมการกองทุนคณะหนึ่งประกอบด้วย รองนายกรัฐมนตรีคนหนึ่ง ที่ นายกรัฐมนตรีมอบหมายเป็นประธานกรรมการ ปลัดกระทรวงวิทยาศาสตร์ เทคโนโลยีและ การพลังงาน ปลัดกระทรวงอุตสาหกรรม เลขาธิการคณะกรรมการพัฒนาการเศรษฐกิจและสังคม แห่งชาติ เลขาธิการสำนักงานมาตรฐานผลิตภัณฑ์อุตสาหกรรม อธิบดีกรมบัญชีกลาง อธิบดีกรม พัฒนาและส่งเสริมพลังงาน อธิบดีกรมโยธาธิการ อธิบดีกรมโรงงานอุตสาหกรรม ประธานสภา อุตสาหกรรมแห่งประเทศไทย นายวิศวกรรมสถานแห่งประเทศไทยในพระบรมราชูปถัมภ์และ ผู้ทรงคุณวุฒิไม่เกินเจ็ดคนซึ่งคณะรัฐมนตรีแต่งตั้งเป็นกรรมการและเลขาธิการคณะกรรมการนโยบาย พลังงานแห่งชาติเป็นกรรมการและเลขานุการการแต่งตั้งกรรมการผู้ทรงคุณวุฒิตามวรรคหนึ่งให้ พิจารณาจากบุคคลซึ่งมีความรู้ความเชี่ยวชาญมีผลงานและประสบการณ์ที่เกี่ยวกับเศรษฐศาสตร์ การเงิน วิทยาการพลังงานและการส่งเสริมและรักษาคุณภาพสิ่งแวดล้อมด้วย

มาตรา ๒๘ ให้คณะกรรมการกองทุนมีอำนาจหน้าที่ดังต่อไปนี้



(๑) เสนอแนวทาง หลักเกณฑ์ เงื่อนไข และลำดับความสำคัญของการใช้จ่ายเงินกองทุนตามวัตถุประสงค์ที่กำหนดไว้ในมาตรา ๒๕ ต่อคณะกรรมการนโยบายพลังงานแห่งชาติ

(๒) พิจารณาจัดสรรเงินกองทุนเพื่อใช้ตามวัตถุประสงค์ที่กำหนดไว้ในมาตรา ๒๕ ทั้งนี้ตามแนวทาง หลักเกณฑ์ เงื่อนไข และลำดับความสำคัญที่คณะกรรมการนโยบายพลังงานแห่งชาติกำหนดตามมาตรา ๔ (๔)

(๓) กำหนดระเบียบเกี่ยวกับหลักเกณฑ์และวิธีการขอจัดสรร ของเงินช่วยเหลือ หรือขอเงินอุดหนุนจากกองทุน

(๔) เสนออัตราการลงทุนเข้ากองทุนสำหรับน้ำมันเชื้อเพลิงต่อคณะกรรมการนโยบายพลังงานแห่งชาติ

(๕) เสนอชนิดของน้ำมันเชื้อเพลิงที่ได้รับยกเว้นไม่ต้องส่งเงินเข้ากองทุนต่อคณะกรรมการนโยบายพลังงานแห่งชาติ

(๖) กำหนดอัตราค่าธรรมเนียมพิเศษโดยความเห็นชอบของคณะกรรมการนโยบายพลังงานแห่งชาติ

(๗) ยกเว้นค่าธรรมเนียมพิเศษ

(๘) พิจารณานุมัติค่าขอรับการส่งเสริมและช่วยเหลือตามมาตรา ๔๐ (๒) ตามแนวทางหลักเกณฑ์และเงื่อนไขที่คณะกรรมการนโยบายพลังงานแห่งชาติกำหนดตามมาตรา ๔(๘)

(๙) กำหนดระเบียบเกี่ยวกับหลักเกณฑ์และวิธีการขอรับการส่งเสริมและช่วยเหลือตามมาตรา ๔๑

(๑๐) ปฏิบัติการอื่นใดตามที่กำหนดไว้ในพระราชบัญญัติการกำหนดตาม (๗) (๘) และ (๙) ให้ประกาศในราชกิจจานุเบกษา

มาตรา ๒๕ กรรมการผู้ทรงคุณวุฒิมีวาระอยู่ในตำแหน่งคราวละสามปีกรรมการผู้ทรงคุณวุฒิซึ่งพ้นจากตำแหน่งอาจได้รับแต่งตั้งอีกได้

มาตรา ๓๐ นอกจากการพ้นจากตำแหน่งตามวาระตามมาตรา ๒๕ กรรมการผู้ทรงคุณวุฒิพ้นจากตำแหน่งเมื่อ

(๑) ตาย

(๒) ลาออก

(๓) คณะรัฐมนตรีให้ออกเพราะบกพร่อง หรือไม่สุจริตต่อหน้าที่ หรือหย่อนความสามารถ

(๔) เป็นบุคคลล้มละลาย

(๕) เป็นคนไร้ความสามารถหรือคนเสมือนไร้ความสามารถ

(๖) ได้รับโทษจำคุกโดยคำพิพากษาถึงที่สุดให้จำคุก เว้นแต่เป็นโทษสำหรับความผิดที่ได้กระทำโดยประมาทหรือความผิดลหุโทษ

มาตรา ๓๑ ในกรณีที่มีการแต่งตั้งกรรมการผู้ทรงคุณวุฒิในระหว่างที่กรรมการผู้ทรงคุณวุฒิซึ่งแต่งตั้งไว้แล้วยังมีวาระอยู่ในตำแหน่ง ไม่ว่าจะเป็นการแต่งตั้งเพิ่มขึ้นหรือแต่งตั้งซ่อม ให้ผู้ได้รับแต่งตั้งนั้นอยู่ในตำแหน่งเท่ากับวาระที่เหลืออยู่ของกรรมการผู้ทรงคุณวุฒิซึ่งแต่งตั้งไว้แล้วนั้น

มาตรา ๓๒ ในกรณีที่กรรมการผู้ทรงคุณวุฒิดำรงตำแหน่งครบตามวาระแล้วแต่ยังมีได้มีการแต่งตั้งกรรมการผู้ทรงคุณวุฒิขึ้นใหม่ ให้กรรมการผู้ทรงคุณวุฒิซึ่งพ้นจากตำแหน่งตามวาระปฏิบัติหน้าที่ไปพลางก่อน จนกว่าจะมีการแต่งตั้งกรรมการผู้ทรงคุณวุฒิขึ้นใหม่

มาตรา ๓๓ การประชุมคณะกรรมการต้องมีกรรมการมาประชุม ไม่น้อยกว่ากึ่งหนึ่งของจำนวนกรรมการทั้งหมดจึงจะเป็นองค์ประชุม ถ้าประธานกรรมการไม่อยู่ในที่ประชุม ให้กรรมการซึ่งมาประชุมเลือกกรรมการคนหนึ่งเป็นประธานในที่ประชุมการวินิจฉัยชี้ขาดของที่ประชุมให้ถือเสียงข้างมาก กรรมการคนหนึ่งให้มีเสียงหนึ่งในการลงคะแนน ถ้าคะแนนเสียงเท่ากัน ให้ประธานในที่ประชุมออกเสียงเพิ่มขึ้นอีกเสียงหนึ่งเป็นเสียงชี้ขาด

มาตรา ๓๔ ให้คณะกรรมการมีอำนาจแต่งตั้งคณะอนุกรรมการเพื่อพิจารณาหรือปฏิบัติการตามที่คณะกรรมการมอบหมาย ตลอดจนเชิญบุคคลใดๆ มาให้ข้อเท็จจริง คำอธิบาย คำแนะนำ หรือความเห็นได้ให้นำมาตรา ๓๓ มาใช้บังคับแก่การประชุมของคณะอนุกรรมการโดยอนุโลม

มาตรา ๓๕ ให้ผู้ผลิตน้ำมันเชื้อเพลิง ณ โรงกลั่นและจำหน่ายเพื่อใช้ในราชอาณาจักรส่งเงินเข้ากองทุนตามปริมาณน้ำมันเชื้อเพลิงที่ผลิตและจำหน่ายเพื่อใช้ในราชอาณาจักรในอัตราที่คณะกรรมการนโยบายพลังงานแห่งชาติกำหนดการส่งเงินเข้ากองทุนตามวรรคหนึ่ง ให้ส่งแก่กรมสรรพสามิตพร้อมกับการชำระภาษีสรรพสามิตสำหรับน้ำมันเชื้อเพลิง ถ้ามี ทั้งนี้ ตามระเบียบที่กรมสรรพสามิตกำหนด

มาตรา ๓๖ ให้ผู้นำเข้าน้ำมันเชื้อเพลิงเพื่อใช้ในราชอาณาจักรส่งเงินเข้ากองทุนตามปริมาณน้ำมันเชื้อเพลิงที่นำเข้ามาเพื่อใช้ในราชอาณาจักรในอัตราที่คณะกรรมการนโยบายพลังงานแห่งชาติกำหนดการส่งเงินเข้ากองทุนตามวรรคหนึ่ง ให้ส่งแก่กรมศุลกากรพร้อมกับการชำระค่าภาษีอากรสำหรับน้ำมันเชื้อเพลิงนั้น ถ้ามี ทั้งนี้ ตามระเบียบที่กรมศุลกากรกำหนด

มาตรา ๓๗ ให้ผู้ซื้อหรือได้มาซึ่งก๊าซจากผู้รับสัมปทานตามกฎหมายว่าด้วยการปิโตรเลียมซึ่งเป็นผู้ผลิตได้จากการแยกก๊าซธรรมชาติ ส่งเงินเข้ากองทุนในอัตราที่คณะกรรมการนโยบายพลังงานแห่งชาติกำหนดการส่งเงินเข้ากองทุนตามวรรคหนึ่ง ให้ส่งแก่กรมทรัพยากรธรณีพร้อมกับการชำระค่าภาคหลวงสำหรับก๊าซ ถ้ามี ทั้งนี้ ตามระเบียบที่กรมทรัพยากรธรณีกำหนด

มาตรา ๓๘ ในกรณีที่ผู้มีหน้าที่ส่งเงินเข้ากองทุนตามมาตรา ๓๕ มาตรา ๓๖ หรือ

มาตรา ๓๗ ไม่ส่งเงินเข้ากองทุนหรือส่งเงินเข้ากองทุนไม่ครบตามจำนวนที่ต้องส่ง ให้กรมสรรพสามิตสำหรับผู้ผลิตน้ำมันเชื้อเพลิง ณ โรงกลั่นและจำหน่ายเพื่อใช้ในราชอาณาจักร กรมศุลกากรสำหรับผู้นำเข้าน้ำมันเชื้อเพลิงหรือกรมทรัพยากรธรณีสำหรับผู้ซื้อหรือได้มาซึ่งก๊าซจาก ผู้รับสัมปทานตามกฎหมายว่าด้วยการปิโตรเลียมซึ่งเป็นผู้ผลิตได้จากการแยกก๊าซธรรมชาติแล้วแต่กรณี เป็นผู้ดำเนินการให้มีการดำเนินคดีตามมาตรา ๕๘ โดยเร็วในกรณีที่ผู้มีหน้าที่ส่งเงินเข้ากองทุนไม่ส่งเงินเข้ากองทุนตามวรรคหนึ่งหรือส่งภายหลังระยะเวลาที่กำหนด นอกจากจะมีความผิดตามพระราชบัญญัตินี้แล้ว ให้เสียเงินเพิ่มในอัตราร้อยละสามต่อเดือนของจำนวนเงินดังกล่าวตั้งแต่วันที่ครบกำหนดส่งและให้ถือว่าเงินเพิ่มนี้เป็นเงินที่ต้องส่งเข้ากองทุนด้วยในการคำนวณระยะเวลาตามวรรคสอง เศษของเดือนให้นับเป็นหนึ่งเดือน

มาตรา ๓๘ เงินที่ส่งเข้ากองทุนตามมาตรา ๓๕ มาตรา ๓๖ และมาตรา ๓๗ ให้ถือว่าเป็นรายจ่ายตามประมวลรัษฎากร

## หมวด ๕

### มาตรการส่งเสริมและช่วยเหลือ

มาตรา ๔๐ โรงงานควบคุมหรืออาคารควบคุมที่จะต้องจัดให้มีการอนุรักษ์พลังงาน รวมทั้งมีเครื่องจักร อุปกรณ์ เครื่องมือ เครื่องใช้ และวัสดุที่จำเป็นเพื่อการนั้นๆ หรือผู้ผลิตหรือผู้จำหน่ายเครื่องจักรหรืออุปกรณ์ที่มีประสิทธิภาพสูงหรือวัสดุเพื่อใช้ในการอนุรักษ์พลังงาน มีสิทธิขอรับการส่งเสริมและช่วยเหลือได้ดังต่อไปนี้

(๑) ขอรับยกเว้นค่าธรรมเนียมพิเศษตามพระราชบัญญัตินี้

(๒) ขอรับเงินช่วยเหลือหรือเงินอุดหนุนจากกองทุนตามมาตรา ๒๕ เจ้าของโรงงานหรืออาคาร ส่วนราชการ หรือรัฐวิสาหกิจที่ไม่มีหน้าที่ต้องจัดให้มีการอนุรักษ์พลังงานตามวรรคหนึ่ง แต่ประสงค์ที่จะจัดให้มีเครื่องจักร อุปกรณ์ เครื่องมือ เครื่องใช้หรือระบบควบคุมการทำงานของตนเอง เพื่อทำการอนุรักษ์พลังงานให้มีสิทธิขอรับการส่งเสริมและช่วยเหลือตามวรรคหนึ่งได้

มาตรา ๔๑ คำขอรับการส่งเสริมและช่วยเหลือตามมาตรา ๔๐ ให้ยื่นต่อคณะกรรมการกองทุนตามระเบียบที่คณะกรรมการกองทุนกำหนดในการพิจารณาอนุมัติตามวรรคหนึ่ง คณะกรรมการกองทุนอาจจ้างบุคคลหรือสถาบันใด ซึ่งเป็นผู้ชำนาญการหรือเชี่ยวชาญทำการศึกษาและรายงานหรือให้ความเห็นเพื่อประกอบการพิจารณาได้ให้คณะกรรมการกองทุนพิจารณาอนุมัติคำขอรับการส่งเสริมและช่วยเหลือตามแนวทาง หลักเกณฑ์และเงื่อนไขที่คณะกรรมการนโยบายพลังงานแห่งชาติกำหนดตามมาตรา ๔ (๘) และแจ้งให้ส่วนราชการที่เกี่ยวข้องปฏิบัติตามมติของคณะกรรมการกองทุนในการส่งเสริมหรือให้ความช่วยเหลือแก่ผู้ได้รับการส่งเสริมและช่วยเหลือ

ต่อไปให้กรมพัฒนาและส่งเสริมพลังงานมีหน้าที่ติดตามให้ผู้ได้รับการส่งเสริมและช่วยเหลือ ปฏิบัติการให้เป็นไปตามวรรคสาม และรายงานให้คณะกรรมการกองทุนทราบ

#### หมวด ๖

##### ค่าธรรมเนียมพิเศษ

มาตรา ๔๒ เมื่อพ้นกำหนดสามปีนับแต่วันที่กฎกระทรวงที่ออกตามมาตรา ๕ หรือ มาตรา ๑๕ ใช้บังคับ ในกรณีที่เป็นโรงงานควบคุมหรืออาคารควบคุมก่อนวันที่ กฎกระทรวงที่ออกตาม

มาตรา ๕ หรือมาตรา ๑๕ ใช้บังคับ หรือนับแต่วันที่ เป็นโรงงานควบคุม หรืออาคารควบคุม ในกรณีที่เป็นโรงงานควบคุมในหรือหลังวันที่กฎกระทรวงที่ออกตามมาตรา ๕ หรือมาตรา ๑๕ ใช้ บังคับ ถ้าเจ้าของโรงงานควบคุมหรือเจ้าของอาคารควบคุมผู้ใดฝ่าฝืนหรือไม่ปฏิบัติตามกฎกระทรวง ดังกล่าว เจ้าของโรงงานควบคุมหรือเจ้าของอาคารควบคุม แล้วแต่กรณี จะต้อง มีหน้าที่ชำระ ค่าธรรมเนียมพิเศษการใช้ไฟฟ้าตามหมวดนี้ค่าธรรมเนียมพิเศษการใช้ไฟฟ้าตามวรรคหนึ่งจะเรียก เก็บจากโรงงานควบคุมหรืออาคารควบคุมตามปริมาณไฟฟ้าที่ซื้อหรือได้มาจากการไฟฟ้าฝ่ายผลิต แห่งประเทศไทย การไฟฟ้านครหลวง หรือการไฟฟ้าส่วนภูมิภาค โดยให้ถือว่า มีผลบังคับ เช่นเดียวกับการเรียกเก็บค่าไฟฟ้าตามกฎหมายว่าด้วยการไฟฟ้าฝ่ายผลิตแห่งประเทศไทย กฎหมาย ว่าด้วยการไฟฟ้านครหลวง หรือกฎหมายว่าด้วยการไฟฟ้าส่วนภูมิภาค แล้วแต่กรณี

มาตรา ๔๓ ให้คณะกรรมการกองทุนโดยความเห็นชอบของคณะกรรมการนโยบายพลังงาน แห่งชาติกำหนดอัตราค่าธรรมเนียมพิเศษการใช้ไฟฟ้าในการกำหนดอัตราค่าธรรมเนียมพิเศษการใช้ ไฟฟ้าตามวรรคหนึ่ง ให้คำนึงถึงความแตกต่างระหว่างอัตราค่าไฟฟ้าที่โรงงานควบคุมหรือ อาคารควบคุมชำระให้แก่การไฟฟ้าฝ่ายผลิตแห่งประเทศไทย การไฟฟ้านครหลวง หรือการไฟฟ้า ส่วนภูมิภาคกับต้นทุนรวมในการผลิตและจ่ายไฟฟ้าจำนวนดังกล่าวให้แก่โรงงานควบคุมหรือ อาคารควบคุมต้นทุนรวมตามวรรคสองหมายความว่า ค่าลงทุนในระบบผลิตและระบบจ่ายไฟฟ้า ค่าใช้จ่ายในการจัดหาเชื้อเพลิงในการผลิตไฟฟ้า ค่าใช้จ่ายในการบำรุงรักษา ค่าใช้จ่ายในการบริหาร ความสูญเสียในระบบไฟฟ้า และค่าใช้จ่ายอื่นๆ ในการประกอบกิจการไฟฟ้าและให้รวมถึง ผลกระทบต่อสถานะแวดล้อมหรือประชาชนอันเกิดจากการผลิตและจ่ายไฟฟ้านั้นที่ไม่เป็นภาระ โดยตรงของการไฟฟ้าฝ่ายผลิตแห่งประเทศไทย การไฟฟ้านครหลวงหรือการไฟฟ้าส่วนภูมิภาคด้วย

มาตรา ๔๔ เมื่อมีกรณีที่ต้องดำเนินการเรียกเก็บค่าธรรมเนียมพิเศษ การใช้ไฟฟ้าตาม มาตรา ๔๒ ให้อธิบดีมีหนังสือแจ้งให้เจ้าของโรงงานควบคุมหรือเจ้าของอาคารควบคุมที่จะต้อง ชำระค่าธรรมเนียมพิเศษการใช้ไฟฟ้าทราบ และให้ภาระการชำระค่าธรรมเนียมพิเศษการใช้ไฟฟ้า เริ่มมีผลตั้งแต่วันที่หนึ่งของเดือนถัดไปนับแต่วันที่ ได้รับแจ้งจากอธิบดีให้การไฟฟ้าฝ่ายผลิตแห่ง

ประเทศไทย การไฟฟ้านครหลวง หรือการไฟฟ้าส่วนภูมิภาค เป็นผู้จัดเก็บค่าธรรมเนียมพิเศษการใช้ไฟฟ้าจากโรงงานควบคุมหรืออาคารควบคุมที่ซื้อหรือได้ไปจากตนพร้อมกับการจัดเก็บค่าไฟฟ้าปกติประจำเดือน และนำส่งกองทุนภายในสามสิบวันนับแต่วันที่ได้รับค่าธรรมเนียมพิเศษการใช้ไฟฟ้า

มาตรา ๔๕ ในระหว่างที่โรงงานควบคุมหรืออาคารควบคุมต้องชำระค่าธรรมเนียมพิเศษการใช้ไฟฟ้าตามหมวดนี้ ให้คณะกรรมการกองทุนพิจารณาระเบียบสิทธิการขอรับการส่งเสริมและช่วยเหลือแก่โรงงานควบคุม หรืออาคารควบคุมนั้นเป็นการชั่วคราวได้ หรือให้ระงับ หรือลดการให้การส่งเสริมหรือช่วยเหลือเป็นการชั่วคราวในกรณีที่โรงงานควบคุมหรืออาคารควบคุมดังกล่าวได้รับการส่งเสริมและช่วยเหลืออยู่แล้วได้ตามที่เห็นสมควร

มาตรา ๔๖ เมื่อโรงงานควบคุมหรืออาคารควบคุมที่ต้องชำระค่าธรรมเนียมพิเศษการใช้ไฟฟ้าได้ปฏิบัติตามกฎกระทรวงที่ออกตามมาตรา ๕ หรือมาตรา ๑๕ แล้ว ให้แจ้งให้อธิบดีทราบเมื่ออธิบดีได้รับแจ้งตามวรรคหนึ่งแล้ว ให้อธิบดีพิจารณาภายในสามสิบวันว่าโรงงานควบคุมหรืออาคารควบคุมดังกล่าวได้ปฏิบัติตามกฎกระทรวงที่ออกตามมาตรา ๕ หรือมาตรา ๑๕ หรือไม่ ในกรณีที่ได้มีการปฏิบัติตามกฎกระทรวงดังกล่าวแล้ว ให้อธิบดีมีคำสั่งยุติการเก็บค่าธรรมเนียมพิเศษการใช้ไฟฟ้าและมีหนังสือแจ้งให้โรงงานควบคุมหรืออาคารควบคุมทราบการยุติการเก็บค่าธรรมเนียมพิเศษการใช้ไฟฟ้า ให้มีผลบังคับใช้ตั้งแต่วันที่หนึ่งของเดือนถัดไป

## หมวด ๗

### พนักงานเจ้าหน้าที่

มาตรา ๔๗ เพื่อปฏิบัติการให้เป็นไปตามพระราชบัญญัตินี้ ให้พนักงานเจ้าหน้าที่มีอำนาจดังต่อไปนี้

(๑) มีหนังสือเรียกเจ้าของโรงงานควบคุมหรืออาคารควบคุมมาให้ถ้อยคำหรือแจ้งข้อเท็จจริงหรือทำคำชี้แจงเป็นหนังสือ หรือให้ส่งเอกสารหลักฐานใดๆ เพื่อตรวจสอบหรือเพื่อประกอบการพิจารณา

(๒) เข้าไปในโรงงานควบคุมหรืออาคารควบคุมในระหว่างเวลาพระอาทิตย์ขึ้นถึงพระอาทิตย์ตกหรือในเวลาทำการของสถานที่นั้นเพื่อตรวจสอบหรือดำเนินการให้เป็นไปตามพระราชบัญญัตินี้ ในการนี้ ให้มีอำนาจสอบถามข้อเท็จจริงหรือตรวจสอบเอกสารบันทึกสภาพโรงงาน อาคาร เครื่องจักรและอุปกรณ์ และสิ่งที่เกี่ยวข้องกับการอนุรักษ์พลังงานในโรงงานและอาคารรวมตลอดถึงการปฏิบัติงานของบุคคลใดๆ ในสถานที่นั้น และให้มีอำนาจตรวจสอบ

เครื่องจักรและอุปกรณ์ หรือนำวัสดุปริมาณพอสมควรเท่าที่เป็นไปได้ไปเป็นตัวอย่างเพื่อการตรวจสอบได้

มาตรา ๔๘ ในการปฏิบัติหน้าที่ของพนักงานเจ้าหน้าที่ตามมาตรา ๔๗ (๒) ให้เจ้าของโรงงานควบคุมหรือเจ้าของอาคารควบคุม ตลอดจนบุคคลซึ่งเกี่ยวข้องหรืออยู่ในสถานที่นั้นอำนวยความสะดวกตามสมควร

มาตรา ๔๙ ในการปฏิบัติหน้าที่ พนักงานเจ้าหน้าที่ต้องแสดงบัตรประจำตัวแก่บุคคลซึ่งเกี่ยวข้องบัตรประจำตัวพนักงานเจ้าหน้าที่ให้เป็นไปตามแบบที่กำหนดในกฎกระทรวง

## หมวด ๘

### การอุทธรณ์

มาตรา ๕๐ ผู้ได้รับหนังสือแจ้งผลตามมาตรา ๘ วรรคสามผู้ใดไม่เห็นด้วยกับหนังสือแจ้งดังกล่าว ให้อุทธรณ์ต่อรัฐมนตรีภายในสามสิบวันนับแต่วันที่ได้รับแจ้งในกรณีเช่นว่านี้ให้กรมพัฒนาและส่งเสริมพลังงานรอการดำเนินการไว้ก่อนจนกว่าจะมีคำวินิจฉัยของรัฐมนตรีและแจ้งคำวินิจฉัยให้ผู้ยื่นคำร้องทราบแล้ว

มาตรา ๕๑ ผู้ได้รับหนังสือแจ้งตามมาตรา ๔๔ วรรคหนึ่งผู้ใดไม่เห็นด้วยกับหนังสือแจ้งให้อุทธรณ์ต่อรัฐมนตรีภายในสามสิบวันนับแต่วันที่ได้รับแจ้งการอุทธรณ์ไม่เป็นเหตุทุเลาการบังคับตามกฎหมาย เว้นแต่รัฐมนตรีจะเห็นสมควรให้มีการทุเลาการบังคับตามกฎหมายนั้นไว้ชั่วคราว

มาตรา ๕๒ การพิจารณาอุทธรณ์ตามมาตรา ๕๐ และมาตรา ๕๑ ให้รัฐมนตรีพิจารณาโดยเร็วคำวินิจฉัยของรัฐมนตรีให้เป็นที่สุด

## หมวด ๙

### บทกำหนดโทษ

มาตรา ๕๓ เจ้าของโรงงานควบคุมแห่งใดแจ้งรายละเอียดหรือเหตุผลตาม มาตรา ๘ วรรคสาม อันเป็นเท็จ ต้องระวางโทษจำคุกไม่เกินสามเดือน หรือปรับไม่เกินหนึ่งแสนห้าหมื่นบาท หรือทั้งจำทั้งปรับ

มาตรา ๕๔ เจ้าของโรงงานควบคุมผู้ใดไม่ปฏิบัติตามคำสั่งของอธิบดีที่สั่งตามมาตรา ๑๐ หรือเจ้าของอาคารควบคุมผู้ใดไม่ปฏิบัติตามคำสั่งของอธิบดีที่สั่งตามมาตรา ๑๐ ซึ่งได้นำมาใช้บังคับโดยอนุโลมตามมาตรา ๒๑ ต้องระวางโทษปรับไม่เกินห้าหมื่นบาท

มาตรา ๕๕ เจ้าของโรงงานควบคุมผู้ใดไม่ปฏิบัติตามมาตรา ๑๑ (๑) หรือเจ้าของอาคารควบคุมผู้ใดไม่ปฏิบัติตามมาตรา ๑๑ (๑) ซึ่งได้นำมาใช้บังคับโดยอนุโลมตามมาตรา ๒๒ ต้องระวางโทษปรับไม่เกินสองแสนบาท

มาตรา ๕๖ เจ้าของโรงงานควบคุมผู้ใดไม่ปฏิบัติตามมาตรา ๑๑ (๒) (๓) (๔) หรือ (๕) หรือมาตรา ๑๕ หรือเจ้าของอาคารควบคุมผู้ใดไม่ปฏิบัติตามมาตรา ๑๑ (๒) (๓) (๔) หรือ (๕) หรือมาตรา ๑๕ ซึ่งได้นำมาใช้บังคับโดยอนุโลมตามมาตรา ๒๒ ต้องระวางโทษปรับไม่เกินหนึ่งแสนบาท

มาตรา ๕๗ เจ้าของโรงงานควบคุมผู้ใดรับรองผลงานด้านการอนุรักษ์พลังงานตามมาตรา ๑๓ (๑) หรือ (๒) อันเป็นเท็จ หรือเจ้าของอาคารควบคุมผู้ใดรับรองผลงานด้านการอนุรักษ์พลังงานตามมาตรา ๑๓ (๑) หรือ (๒) ซึ่งได้นำมาใช้บังคับโดยอนุโลมตามมาตรา ๒๒ อันเป็นเท็จ หรือผู้รับผิดชอบด้านพลังงานของโรงงานควบคุมผู้ใดรับรองข้อเท็จจริงตามมาตรา ๑๔ (๓) (๔) หรือ (๖) อันเป็นเท็จ หรือผู้รับผิดชอบด้านพลังงานของอาคารควบคุมผู้ใดรับรองข้อเท็จจริงตามมาตรา ๑๔ (๓)

(๔) หรือ (๖) ซึ่งได้นำมาใช้บังคับโดยอนุโลมตามมาตรา ๒๒ อันเป็นเท็จ ต้องระวางโทษจำคุกไม่เกินหนึ่งเดือน หรือปรับไม่เกินห้าหมื่นบาท หรือทั้งจำทั้งปรับ

มาตรา ๕๘ ผู้ใดไม่ส่งเงินเข้ากองทุนหรือส่งเงินเข้ากองทุนไม่ครบตามจำนวนที่ต้องส่งตามมาตรา ๓๕ มาตรา ๓๖ หรือมาตรา ๓๗ ต้องระวางโทษจำคุกตั้งแต่สามเดือนถึงสองปี หรือปรับตั้งแต่หนึ่งแสนบาทถึงสิบล้านบาท หรือทั้งจำทั้งปรับ

มาตรา ๕๙ ผู้ใดขัดขวางหรือไม่อำนวยความสะดวกแก่พนักงานเจ้าหน้าที่ซึ่งปฏิบัติหน้าที่ตามมาตรา ๔๗ (๒) ต้องระวางโทษปรับไม่เกินห้าพันบาท

มาตรา ๖๐ ในกรณีที่ผู้กระทำความผิดซึ่งต้องรับโทษตามพระราชบัญญัตินี้เป็นนิติบุคคล กรรมการ หรือผู้จัดการของนิติบุคคลนั้น หรือบุคคลใดซึ่งรับผิดชอบในการดำเนินงานของนิติบุคคลนั้น ต้องระวางโทษตามที่บัญญัติไว้ สำหรับความผิดนั้น ๆ ด้วย เว้นแต่จะพิสูจน์ได้ว่าตนมิได้มีส่วนในการกระทำความผิดนั้น

มาตรา ๖๑ บรรดาความผิดตามพระราชบัญญัตินี้ ให้คณะกรรมการเปรียบเทียบคดีที่รัฐมนตรีแต่งตั้งจากเจ้าหน้าที่ของรัฐซึ่งเป็นผู้ทรงคุณวุฒิในทางกฎหมายสามคนมีอำนาจเปรียบเทียบได้ และเมื่อผู้กระทำความผิดได้ชำระค่าปรับตามจำนวนที่ได้เปรียบเทียบภายในระยะเวลาที่คณะกรรมการเปรียบเทียบคดีกำหนดแล้ว ให้ถือว่าคดีเลิกกันตามประมวลกฎหมายวิธีพิจารณาความอาญาในการสอบสวนถ้าพนักงานสอบสวนพบว่าบุคคลใดกระทำความผิดตามพระราชบัญญัตินี้และบุคคลนั้นยินยอมให้เปรียบเทียบให้พนักงานสอบสวนส่งเรื่องให้คณะกรรมการเปรียบเทียบคดีตามวรรคหนึ่งภายในเจ็ดวันนับแต่วันที่ผู้นั้นแสดงความยินยอมให้เปรียบเทียบผู้รับสนองพระบรมราชโองการ

อานันท์ ปันยารชุน

นายกรัฐมนตรี

**หมายเหตุ :** เหตุผลในการประกาศใช้พระราชบัญญัติฉบับนี้ คือ เนื่องจากความต้องการใช้พลังงานเพื่อตอบสนองการเจริญเติบโตทางเศรษฐกิจและสังคมของประเทศได้เพิ่มขึ้นในอัตราที่สูง อันเป็นภาระแก่ประเทศในการลงทุนเพื่อจัดหาพลังงานทั้งในและนอกประเทศไว้ใช้ตามความต้องการที่เพิ่มขึ้นดังกล่าวและปัจจุบัน การดำเนินการอนุรักษ์พลังงานเพื่อให้เกิดการผลิตและการใช้พลังงานอย่างประหยัดและมีประสิทธิภาพ ตลอดจนก่อให้เกิดการผลิตเครื่องจักรและอุปกรณ์ที่มีประสิทธิภาพและวัสดุที่ใช้ในการอนุรักษ์พลังงานขึ้นภายในประเทศ นั้น ยังไม่สามารถเร่งรัดดำเนินงานให้บรรลุเป้าหมายได้ สมควรกำหนดมาตรการในการกำกับ ดูแล ส่งเสริม และช่วยเหลือเกี่ยวกับการใช้พลังงาน โดยมีกำหนดนโยบายอนุรักษ์พลังงาน เป้าหมายและแผนอนุรักษ์พลังงาน การตรวจสอบและวิเคราะห์การอนุรักษ์พลังงาน วิธีปฏิบัติในการอนุรักษ์พลังงาน การกำหนดระดับการใช้พลังงานในเครื่องจักรและอุปกรณ์ การจัดตั้งกองทุนเพื่อพัฒนาและอนุรักษ์พลังงาน เพื่อให้การอุดหนุนช่วยเหลือในการอนุรักษ์พลังงาน การป้องกันและแก้ไขปัญหาสิ่งแวดล้อมจากการใช้พลังงาน ตลอดจนการค้นคว้าวิจัยเกี่ยวกับพลังงาน และกำหนดมาตรการเพื่อส่งเสริมให้มีการอนุรักษ์พลังงาน หรือผลิตเครื่องจักรอุปกรณ์ที่มีประสิทธิภาพสูงหรือวัสดุเพื่อใช้ในการอนุรักษ์พลังงาน จึงจำเป็นต้องตราพระราชบัญญัตินี้ (รก.๒๕๓๕/๓๓/๑/๒๓ มีนาคม ๒๕๓๕)



## ประวัติผู้ศึกษา

ชื่อ - สกุล	นายศักดิ์นรินทร์ ชาติ
วัน เดือน ปีเกิด	23 พฤษภาคม 2512
สถานที่เกิด	จังหวัดสระแก้ว
วุฒิการศึกษา	มหาวิทยาลัยราชภัฏจันทรเกษม
ประสบการณ์ในการทำงาน	โรงแรมคูสิตธานี พ.ศ.2530-2539 โรงแรมแกรนด์ไฮแอทเอราวัณ พ.ศ.2530-2539 บริษัท ซีบี ริชาร์ด เอลลิส (ประเทศไทย) จำกัด พ.ศ.2539-2547 Princess Cruis Line พ.ศ.2547-2548 บริษัท ซีบี ริชาร์ด เอลลิส (ประเทศไทย) จำกัด พ.ศ.2548-2550
ตำแหน่งหน้าที่ปัจจุบัน	ผู้จัดการฝ่ายบริหารทรัพย์สิน บริษัท พร็อพเพอร์ตี้ โซลูชั่น เซ็นเตอร์ จำกัด
สถานที่อยู่ปัจจุบัน	84/29 โกสุมรวมใจ 36 ถนนวิภาวดีรังสิต แขวงดอนเมือง เขตดอนเมือง กรุงเทพฯ 10210